



fapeSC

Fundação de Amparo à Pesquisa e
Inovação do Estado de Santa Catarina

Relatório de Gestão

Exercício de 2024



GOVERNO DE
**SANTA
CATARINA**
SECRETARIA DA CIÊNCIA,
TECNOLOGIA E INOVAÇÃO

GOVERNADOR DO ESTADO

Jorginho Mello

VICE-GOVERNADORA DO ESTADO

Marilisa Boehm

PRESIDENTE DA FAPESC

Fábio Wagner Pinto

DIRETOR DE ADMINISTRAÇÃO E FINANÇAS

Guilherme Schwinden Gehrke

DIRETORA DE CIÊNCIA, TECNOLOGIA E INOVAÇÃO

Valeska Daniela Tratsk

Elaboração de relatório:

Diretoria de Administração e Finanças

Assessoria de Planejamento e Programas Estratégico

GERÊNCIA DE ADMINISTRAÇÃO E FINANÇAS

Mariana Costa de Melo Diaz

GERÊNCIA DE CIÊNCIA E PESQUISA

Larissa Beatriz Waskow

GERÊNCIA DE COMPRAS, LICITAÇÕES E CONTRATOS

Manoela Müller de Oliveira

GERÊNCIA DE EVENTOS EM CTI

Virginia Silva Machado

GERÊNCIA DE PRESTAÇÃO DE CONTAS

Emanuelle Marques Nunes

GERÊNCIA DE TECNOLOGIA DA INFORMAÇÃO

Eduardo Roeck Cassettari

GERÊNCIA DE TECNOLOGIA E INOVAÇÃO

Sônia Regina Ronsoni Bernardini

ASSESSORIA DE COMUNICAÇÃO

Márcia Valéria Telles Carvalliho

ASSESSORIA DE GABINETE

Fernanda Beduschi Antonioli Neves

ASSESSORIA DE PLANEJAMENTO E PROGRAMAS ESTRATÉGICOS

Marcos Leandro Silva Oliveira

COORDENADOR DE CONTROLE INTERNO E OUVIDORIA

Adilton Lobo

COORDENADOR DA PROCURADORIA JURÍDICA

Rômulo Francisco Duarte

SUMÁRIO

EXERCÍCIO 2024

1. IDENTIFICAÇÃO E DADOS GERAIS	6
1.1. DADOS GERAIS (ANEXO V, ITEM I)	8
1.2. REDE DE ATENDIMENTO DA FAPESC	9
1.3. PRINCIPAIS RESULTADOS DA FAPESC	10
1.3.1. COMPETÊNCIAS DAS GERÊNCIAS DE CT&I	10
1.3.2. CHAMADAS PÚBLICAS DAS GERÊNCIAS DE CT&I	11
1.3.3. PROJETOS SELECIONADOS	17
1.3.4. INTERNACIONALIZAÇÃO EM 2024	21
1.3.5. EVENTOS REALIZADOS EM 2024	23
1.4. ROL DE RESPONSÁVEIS NO ANO DE 2024 (ANEXO V, ITEM I)	25
1.4.1. DIRIGENTE MÁXIMO DA UNIDADE JURISDICIONADA – PRESIDENTE DA FAPESC	25
1.4.2. MEMBRO DA DIRETORIA EXECUTIVA	26
1.4.3. ORDENADORES DE DESPESAS	27
1.4.3.1. ORDENADOR PRIMÁRIO	27
1.4.3.2. ORDENADOR SECUNDÁRIO	28
1.4.4. CONTROLE INTERNO	28
1.5. COMPETÊNCIAS INSTITUCIONAIS (ANEXO V, ITEM I)	29
1.6. ORGANOGRAMA FUNCIONAL (ANEXO V, ITEM I)	31
1.6.1. PERFIL DOS COLABORADORES	32
2 PLANEJAMENTO ESTRATÉGICO DA FAPESC	34
2.1. IDENTIDADE INSTITUCIONAL	34
2.2. OBJETIVOS ESTRATÉGICOS	34
2.3. PRINCIPAIS PROCESSOS FINALÍSTICOS	35
2.4. PRINCIPAIS PROCESSOS DE APOIO	37
3 GESTÃO ORÇAMENTÁRIA DA UNIDADE GESTORA	39
3.1. PROGRAMAS DO PLANO PLURIANUAL – EXERCÍCIO 2024 (ANEXO V, ITEM II, SUBITEM A 1)	39
3.1.1. IDENTIFICAÇÃO DOS PROGRAMAS	39
3.2. DESPESA POR PROGRAMA DO PLANO PLURIANUAL – EXERCÍCIO 2024	40
3.3. RECURSOS APLICADOS POR GRUPO DE NATUREZA DE DESPESA – EXERCÍCIO 2020 A 2024 (ANEXO V, ITEM II, SUBITEM A 1)	41
3.4. JUSTIFICATIVA SOBRE AS SUBAÇÕES NÃO REALIZADAS OU REALIZADAS PARCIALMENTE – EXERCÍCIO 2024 (ANEXO V, ITEM II, SUBITEM A 2)	41

3.5	AVALIAÇÃO DOS PROGRAMAS – EXECUÇÃO 2024 (ANEXO V, ITEM II, SUBITEM A 1).....	41
3.5.1	DESCREVA DE QUE MANEIRA OS PROGRAMAS FORAM IMPLEMENTADOS	41
3.5.2	COMO É (FOI) REALIZADO O MONITORAMENTO DAS AÇÕES AO LONGO DA EXECUÇÃO DO PROGRAMA?	42
3.5.3	QUAIS SÃO (FORAM) OS RESULTADOS ENCONTRADOS?	42
3.5.4	COMO É (FOI) REALIZADA A AVALIAÇÃO DOS RESULTADOS PELO PROGRAMA?	44
3.5.5	QUAIS SÃO (FORAM) OS IMPACTOS CAUSADOS NA SOCIEDADE?	44
3.6	CONTINGENCIAMENTO DE DESPESAS – EXERCÍCIO 2024 (ANEXO V, ITEM II, SUBITEM A 3)	45
3.7	RECONHECIMENTO DE PASSIVOS POR INSUFICIÊNCIA DE CRÉDITOS OU RECURSOS (ANEXO V, ITEM II, SUBITEM A 4)	46
3.8	RESTOS A PAGAR DE EXERCÍCIOS ANTERIORES (ANEXO V, ITEM II, SUBITEM A 5)	46
4	ACOMPANHAMENTO FÍSICO FINANCEIRO.....	46
4.1	EXECUÇÃO FÍSICA E FINANCEIRA DO PLANO PLURIANUAL EM 2024 (ANEXO V, ITEM II, SUBITEM A 2)	46
4.1.1	OBJETOS DE EXECUÇÃO ATIVIDADES EXECUTADAS EM 2024	46
4.1.2	OBJETOS DE EXECUÇÃO PROJETOS EXECUTADOS EM 2024	47
4.2	OBRAS QUE IRÃO CONTINUAR NO PPA 2024-2027 (SOMENTE OBJETOS DE EXECUÇÃO)	52
4.3	ANÁLISE DA EXECUÇÃO DAS PRIORIDADE DA LEI DE DIRETRIZES ORÇAMENTÁRIAS (LDO) - 2024	53
5	GESTÃO DE PESSOAS E TERCEIRIZAÇÃO DE MÃO DE OBRA	54
5.1	COMPOSIÇÃO DO QUADRO DE SERVIDORES ATIVOS E INATIVOS	54
5.2	QUALIFICAÇÃO DA FORÇA DE TRABALHO	54
5.3	POLÍTICA DE CAPACITAÇÃO E TREINAMENTO DE PESSOAL	55
5.4	QUADRO DE PESSOAL DA UNIDADE GESTORA – MENSAL – VALORES (ANEXO V, ITEM III, ALÍNEA A)	55
5.5	QUADRO DE PESSOAL DA UNIDADE GESTORA – MENSAL – QUANTIDADE (ANEXO V, ITEM III, ALÍNEA A)	56
5.6	DEM. DE POSTOS DE TRABALHO DA UN. GESTORA POR MEIO DE CONTRATOS DE TERCEIRIZAÇÃO DE SERVIÇOS (ANEXO V, ITEM III, ALÍNEA B)	58
5.7	REMUNERAÇÃO ANUAL PAGA A MEMBRO DA DIRETORIA, CONSELHO DE ADM., CONS. FISCAL DA UN. GESTORA (ANEXO V, ITEM III, ALÍNEA D).....	58
6	GESTÃO DO PATRIMÔNIO, INFRAESTRUTURA E PRESTAÇÃO DE CONTAS	59
6.1	GESTÃO DE PATRIMÔNIO IMOBILIÁRIO	59
6.2	INFORMAÇÕES SOBRE IMÓVEIS LOCADOS DE TERCEIROS	59
6.3	GESTÃO DE FROTA DE VEÍCULOS.....	59
6.4	GESTÃO DA TECNOLOGIA DA INFORMAÇÃO (TI).....	60
6.5	GESTÃO DA PRESTAÇÃO DE CONTAS (PC).....	61
7	TRANSFERÊNCIA DE RECURSOS	62
7.1	TRANSFERÊNCIA DE RECURSOS A TERCEIROS PELA UNIDADE GESTORA (ANEXO V, ITEM IV)	62
8	LICITAÇÕES E CONTRATOS.....	63

8.1	VALORES ANUAIS DE LICITAÇÕES E CONTRATOS POR MODALIDADE (ANEXO V, ITEM V, ALÍNEA A)	63
8.1.1	ÓRGÃO DE IMPRESA OFICIAL	64
9	CONTROLE INTERNO	65
9.1	RECOMENDAÇÕES EXPEDIDAS EM 2024 (ANEXO V, ITEM VI, ALÍNEA A)	65
9.2	RECOMENDAÇÕES PENDENTES DE ATENDIMENTO (ANEXO V, ITEM VI, ALÍNEA B)	68
10	CONTRATO DE GESTÃO – (ANEXO V, ITEM VII).....	69
11	TERMO DE PARCERIA – (ANEXO V, ITEM VIII).....	70
11.1	TERMO DE PARCERIA FAPESC – UNIDAVI	70
11.1.1	IDENTIFICAÇÃO DA ENTIDADE PARCEIRA (ANEXO V, ITEM VIII, SUBITEM A).....	70
11.1.2	INFORMAÇÕES SOBRE O TERMO DE PARCERIA (ANEXO V, ITEM VIII, SUBITEM B).....	70
11.1.3	VALORES REPASSADOS (ANEXO V, ITEM VIII, SUBITEM C).....	70

1. IDENTIFICAÇÃO E DADOS GERAIS

UNIDADE ORÇAMENTÁRIA: 28024 – FUNDAÇÃO DE AMPARO À PESQUISA E INOVAÇÃO DO ESTADO DE SANTA CATARINA – FAPESC

Há mais de 27 anos a Fapesc, antes conhecida como Fundo Rotativo de Fomento à Pesquisa Científica e Tecnológica - Funcitec (1990) e Fundação Funcitec (1997), é órgão executor da Política Catarinense de Ciência, Tecnologia e Inovação. As ações promovidas abrangem todas as seis macroregiões do Estado (Figura 1), buscando alavancar o desenvolvimento das localidades através de iniciativas estruturadas de ciência, tecnologia e inovação atentas as demandas emergentes dos múltiplos segmentos industriais e políticas públicas existentes no território catarinense.

Dentro do escopo de atuação da Fundação de Amparo à Pesquisa e Inovação do Estado de Santa Catarina (Fapesc), está previsto o suporte técnico-científico ao governo do estado de Santa Catarina para a formulação de políticas públicas para fortalecer os impactos socioeconômicos, a melhoria da qualidade de vida da população e o avanço do conhecimento, através de apoio financeiro não reembolsável de projetos e programas de ciência, tecnologia e inovação (CT&I).

Atualmente o orçamento das chamadas públicas promovidas pela Fapesc contam com o suporte financeiro do Governo do Estado de Santa Catarina, órgãos de fomento federais de como CNPq, CAPES, MCTI, FINEP e alianças multilaterais com o Confap (através de mecanismos de cooperação internacional).

Por meio da realização de chamadas públicas, a Fapesc fomenta produtos, processos e serviços concentrados em quatro macro-áreas de ação:

1. Aprimoramento de Pesquisadores;
2. Pesquisa;
3. Inovação;
4. Difusão de CT&I.

No intuito de potencializar o canal de comunicação e suporte técnico-científico para região de interior e fronteiras do estado de Santa Catarina, a Fapesc também conta com um escritório de representação localizado na cidade de Chapecó (Figura 1).

Figura 1: Macroregiões do Estado de Santa Catarina e localização da sede e escritório de representação da FAPESC.

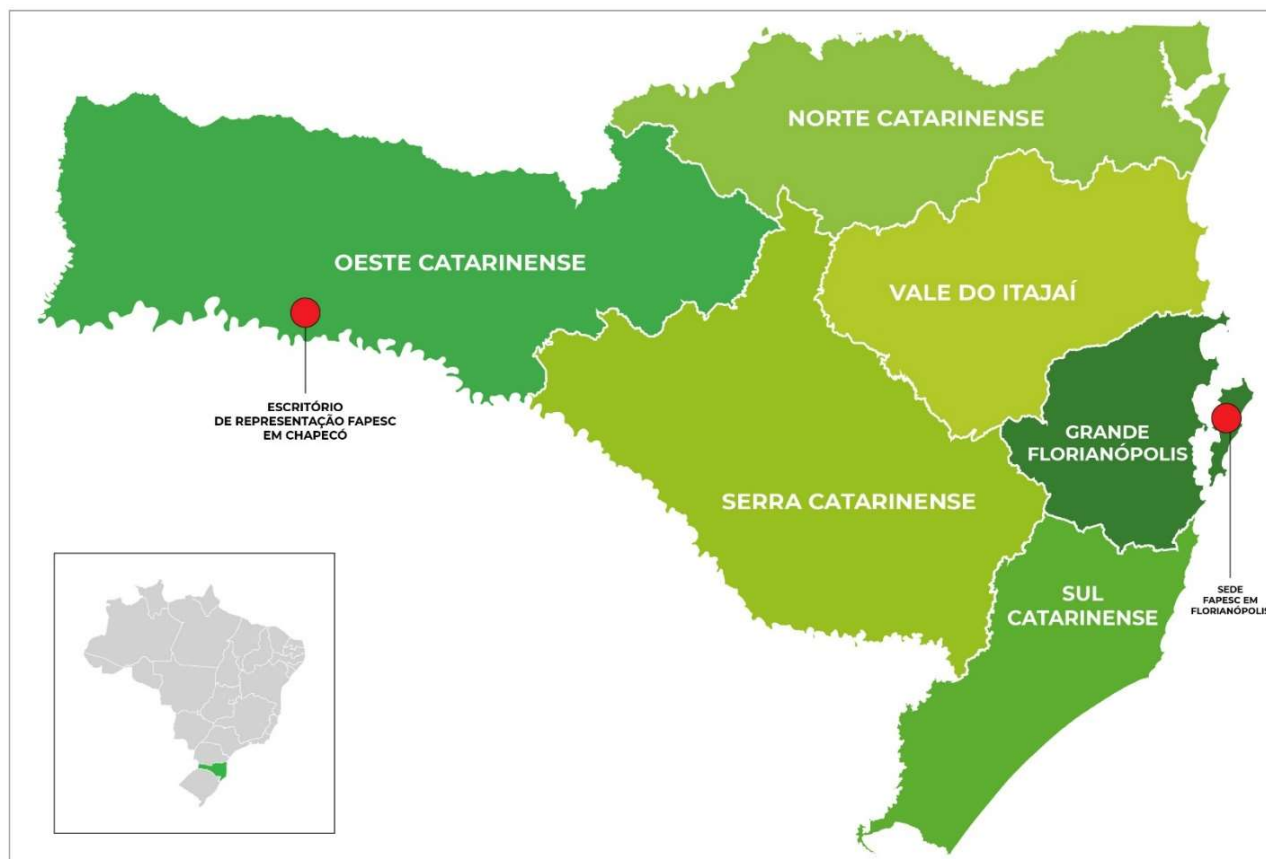

Fonte: Elaborado pela Assessoria de Comunicação da Fapesc.

1.1. DADOS GERAIS (ANEXO V, ITEM I)

Tabela 1: Dados gerais da Fapesc.

Identificação	A Fapesc é a Fundação de Amparo à Pesquisa e Inovação do Estado de Santa Catarina, que era vinculada à Secretaria de Estado do Desenvolvimento Econômico e Sustentável – SDE, mas a partir da reforma administrativa de 5 de junho de 2023, passou a ser vinculada à Secretaria de Estado da Ciência, Tecnologia e Inovação - SCTI, responsável pela execução da política catarinense de Ciência, Tecnologia e Inovação, a qual visa o direcionamento estratégico de governo para o avanço do conhecimento, o desenvolvimento de novas tecnologias, a concepção, o desenvolvimento e a incorporação de inovações que contribuam para a melhoria da qualidade de vida de todos os habitantes de Santa Catarina, gerando desenvolvimento econômico, social e ambiental de forma sustentável, nas diversas regiões do estado.
CNPJ	01.682.869/0001-26
Endereço/Sede	Parque Tecnológico ALFA – Rodovia José Carlos Daux 600 (SC401), Km 01 – Módulo 12A – Prédio CELTA/FAPESC – 5º Andar – Bairro João Paulo – CEP 88030-902 – Florianópolis/SC – Brasil
Telefone	(48) 3665 4800
Site	www.fapesc.sc.gov.br
Ato de Criação	<ol style="list-style-type: none"> 1. Lei Nº 7.958, de 05 de junho de 1990 – Criação do Fundo Rotativo de Fomento à Pesquisa Científica e Tecnológica do Estado de Santa Catarina – FUNCITEC; 2. Lei Nº 10.355, de 09 de janeiro de 1997 – Alteração no nome da FUNCITEC que passa a se chamar Fundação de Ciência e Tecnologia – FUNCITEC; 3. Lei Complementar Nº 284, de 28 de fevereiro de 2005 – Criação da Fundação de Apoio à Pesquisa Científica e Tecnológica do Estado de Santa Catarina – FAPESC, em substituição à Fundação de Ciência e Tecnologia – FUNCITEC; 4. Lei Complementar Nº 534, de 20 de abril de 2011 – Altera o nome da Fundação de Apoio à Pesquisa Científica e Tecnológica do Estado de Santa Catarina – FAPESC para Fundação de Amparo à Pesquisa e Inovação do Estado de Santa Catarina - FAPESC; 5. Lei Complementar Nº 741/2019, reforma administrativa de 2019; 6. Lei Nº 18.646, de 5 de junho de 2023, reforma administrativa que altera Lei Complementar nº 741/2019.
Reconhecimento	1. Lei Nº 14.328, de 15 de janeiro de 2008.
Estatuto social	1. Decreto Nº 438 de 16 de janeiro de 2024 – Estatuto Social da Fundação de Apoio à Pesquisa Científica e Tecnológica do Estado de Santa Catarina – FAPESC;

Fonte: <https://fapesc.sc.gov.br/decretos/>

1.2. REDE DE ATENDIMENTO DA FAPESC

Na Tabela 2, estão relacionados o horário de atendimento e os canais de comunicação da FAPESC com a comunidade externa.

HORÁRIO DE ATENDIMENTO: 12:00h às 19:00h	
CANAIS DE ATENDIMENTO	
Telefone:	(48) 3665-4800 ou (48) 98802-5794
E-mail:	fapesc@fapesc.sc.gov.br – presidencia@fapesc.sc.gov.br
Ouvidoria:	0800-644-8500
Site:	https://www.fapesc.sc.gov.br
Facebook	https://www.facebook.com/fapesc.gov
Youtube	https://www.youtube.com/fapescgovsc
Instagram	https://www.instagram.com/fapesc.sc
Twitter	https://www.twitter.com/fapesc
LinkedIn	https://www.linkedin.com/company/fapesc

Fonte: <https://www.fapesc.sc.gov.br>

1.3. PRINCIPAIS RESULTADOS DA FAPESC

1.3.1 COMPETÊNCIAS DAS GERÊNCIAS DE CT&I

No artigo 42 da seção II do quinto capítulo do Decreto de nº 438, de 16 de janeiro de 2024, se apresenta o que compete as Gerência de Ciência e Pesquisa, Tecnologia e Inovação e Eventos em Ciência, Tecnologia e Inovação (CT&I) da Fapesc, conforme descrito a seguir:

- I. acompanhar, fiscalizar, supervisionar e avaliar a execução dos projetos e das atividades previstas nas ações de ciência e pesquisa com os coordenadores de projetos, de forma a assegurar o alcance de seus objetivos;
- II. consolidar os resultados obtidos nos projetos apoiados, com especial ênfase aos impactos sociais, ambientais, econômicos, de governança, científicos e tecnológicos;
- III. contribuir na elaboração de editais de chamadas públicas de fomento às atividades de ciência e pesquisa no âmbito da Diretoria de Ciência, Tecnologia e Inovação;
- IV. acompanhar a execução orçamentária e financeira no âmbito da Diretoria de Ciência, Tecnologia e Inovação;
- V. propor normas e procedimentos para a melhoria das metodologias de trabalho interno;
- VI. participar na articulação com as demais gerências e diretorias, buscando o melhor desempenho das atividades institucionais;
- VII. desenvolver demais atribuições em sua área de competência relacionadas à pesquisa e inovação, bem como outras que lhe forem atribuídas pelo respectivo Diretor de Ciência, Tecnologia e Inovação;
- VIII. articular parcerias com entidades do ecossistema de CTI;
- IX. elaborar planos de captação de recursos e acompanhar os projetos captados; e
- X. exercer outras atividades relacionadas à sua área de competência, bem como as determinadas pela Diretoria de Ciência, Tecnologia e Inovação.

1.3.2 CHAMADAS PÚBLICAS DAS GERÊNCIAS DE CT&I

Em 2024, foram lançadas 65 chamadas públicas, sendo que 58 foram encerradas e 7 estavam em andamento. A Tabela 3 fornece uma visão geral das chamadas abertas e encerradas por gerência, destacando as diferenças em termos de volume, com a área de Eventos em Ciência, Tecnologia e Inovação tendo o maior número de chamadas, seguida pela Tecnologia e Inovação e, por fim, a Ciência e Pesquisa.

Tabela 3. Chamadas abertas e encerradas por Gerência

Gerência	Chamadas Encerradas	Chamadas Abertas	Total
Eventos em Ciência, Tecnologia e Inovação	23	4	27
Ciência e Pesquisa	10	3	18
Tecnologia e inovação	15	0	20
Total	58	7	65

Fonte: Elaborado pela Assessoria de Planejamento Estratégico da Fapesc.

Entre as 65 editais de chamadas públicas lançados, 5 foram destinados ao credenciamento e/ou cadastramento de proponentes, consultores ad hoc, empresas e instituições de ensino; 2 para apoiar a realização de eventos científicos, tecnológicos e/ou de inovação de curta duração em Santa Catarina; 2 para fomentar eventos de inovação, empreendedorismo e tecnologia no estado; 1 para premiar pesquisadores, professores, estudantes, pessoas inovadoras, instituições e empresas catarinenses por meio do Prêmio Inovação Catarinense — Professor Caspar Erich Stemmer; e 1 para reconhecer pesquisadores renomados e profissionais da comunicação por suas contribuições à ciência, tecnologia e inovação (CTI) em Santa Catarina e no Brasil, com a possibilidade de participação na etapa estadual e concorrência na etapa nacional do Prêmio CONFAP de CTI. Além disso, 12 editais foram direcionados à seleção de bolsistas qualificados para os órgãos setoriais do Governo do Estado de Santa Catarina, 5 para o fomento de bolsas acadêmicas de mestrado, doutorado e pós-doutorado, e 7 para bolsas específicas, como Talentos SC, SETP e Inova Talentos. Os demais editais foram voltados a projetos de ciência e pesquisa e de tecnologia e inovação.

Através da cooperação técnica e diplomacia científica da Fapesc com outras instituições de fomento, das 65 Chamadas Públicas, houveram:

- I. 25 unilaterais
 - Chamada Pública 02/2024, Fapesc
 - Chamada Pública 03/2024, Fapesc
 - Chamada Pública 04/2024, Fapesc
 - Chamada Pública 06/2024, Fapesc
 - Chamada Pública 07/2024, Fapesc
 - Chamada Pública 09/2024, Fapesc
 - Chamada Pública 10/2024, Fapesc
 - Chamada Pública 14/2024, Fapesc
 - Chamada Pública 18/2024, Fapesc
 - Chamada Pública 19/2024, Fapesc
 - Chamada Pública 20/2024, Fapesc
 - Chamada Pública 21/2024, Fapesc
 - Chamada Pública 23/2024, Fapesc
 - Chamada Pública 27/2024, Fapesc
 - Chamada Pública 35/2024, Fapesc
 - Chamada Pública 36/2024, Fapesc
 - Chamada Pública 37/2024, Fapesc
 - Chamada Pública 42/2024, Fapesc
 - Chamada Pública 43/2024, Fapesc
 - Chamada Pública 47/2024, Fapesc
 - Chamada Pública 48/2024, Fapesc

- Chamada Pública 50/2024, Fapesc
 - Chamada Pública 55/2024, Fapesc
 - Chamada Pública 61/2024, Fapesc
 - Chamada Pública 62/2024, Fapesc
- II. 33 bilaterais
- Chamada Pública 05/2024 e 46/2024, com Instituto Nacional da Propriedade Industrial (INPI);
 - Chamada Pública 08/2024 e 17/2024, com Serviço de Apoio às micro e Pequenas Empresas de Santa Catarina (SEBRAE);
 - Chamada Pública 11/2024 com Financiadora de Estudos e Projetos (Finep);
 - Chamada Pública 13/2024, 26/2024, 31/2024, 38/2024, 39/2024 e 40/2024, com Secretaria de Estado de Ciência, Tecnologia e Inovação (SCTI);
 - Chamada Pública 15/2024 com Procuradoria Geral do Estado de Santa Catarina (PGE);
 - Chamada Pública 16/2024 com Controladoria-Geral do Estado de Santa Catarina (CGE);
 - Chamada Pública 22/2024, 30/2024, 34/2024 e 59/2024 com Secretaria de Estado do Planejamento (SEPLAN);
 - Chamada Pública 24/2024 com Secretaria de Estado da Administração (SEA);
 - Chamada Pública 29/2024 com Instituto do Meio Ambiente do Estado de Santa Catarina (IMA);
 - Chamada Pública 32/2024, 41/2024 e 64/2024 com Secretaria de Estado do Meio Ambiente e da Economia Verde (SEMAE);
 - Chamada Pública 33/2024 e 60/2024 com Universidade do Estado de Santa Catarina (UDESC);
 - Chamada Pública 49/2024 com Centro de Informática e Automação do Estado de Santa Catarina S.A (CIASC);
 - Chamada Pública 51/2024 com Associação Catarinense Das Fundações Educacionais (ACAFE);
 - Chamada Pública 52/2024 com Secretaria de Estado da Agricultura e Pecuária de Santa Catarina (SAR);
 - Chamada Pública 28/2024 e 63/2024 com Conselho Nacional das Fundações de Amparo à Pesquisa (CONFAP);
 - Chamada Pública 57/2024, com a Empresa de Pesquisa Agropecuária e Extensão Rural de Santa Catarina (EPAGRI);
 - Chamada Pública 65/2024, com o Inter-american Institute For Global Change Research (IAI);

- Chamada Pública 54/2024, com a Federação das Indústrias do Estado de Santa Catarina (FIESC), ora representada pelo Instituto Euvaldo Lodi de Santa Catarina (IEL/SC);
 - Chamada Pública 58/2024, com a Secretaria Executiva da Aquicultura e Pesca do Estado de Santa Catarina (SAQ).
- III. 7 multilaterais
- Chamada Pública 01/2024, em conjunto com a Secretaria de Estado de Ciência, Tecnologia e Inovação (SCTI) e Serviço de Apoio às micro e Pequenas Empresas de Santa Catarina (SEBRAE);
 - Chamada Pública 12/2024 em conjunto com a Secretaria de Estado de Ciência, Tecnologia e Inovação (SCTI) e Serviço de Apoio às micro e Pequenas Empresas de Santa Catarina (SEBRAE);
 - Chamada Pública 25/2024 em conjunto com o Conselho Nacional das Fundações de Amparo à Pesquisa (CONFAP) e Conselho Nacional de Desenvolvimento Científico e Tecnológico (CNPq), por intermédio da Pública Transnacional Conjunta ERC IA-CONFAP-CNPq 2023;
 - Chamada Pública 44/2024 em conjunto com o Instituto Interamericano de Pesquisa Sobre Mudanças Globais (IAI) e o Ministério das Relações Exteriores (MRE) no âmbito do Acordo de Cooperação Técnica n.º 004/2024;
 - Chamada Pública 45/2024 em conjunto com Instituto Interamericano de Pesquisa Sobre Mudanças Globais (IAI) e o Ministério da Ciência, Tecnologia e Inovação (MCTI) no âmbito do Acordo de Cooperação Técnica n.º 002/2024;
 - Chamada Pública 53/2024 em conjunto com o Instituto Interamericano de Pesquisa Sobre Mudanças Globais (IAI) e a Secretaria de Estado da Fazenda (SEF-SC), no âmbito do Termo de Mútua Colaboração em Ciência, Tecnologia e Inovação n.º 004/2024;
 - Chamada Pública 54/2024 em conjunto com a Federação das Indústrias do Estado de Santa Catarina e Instituto Euvaldo Lodi de Santa Catarina (IEL);
 - Chamada Pública 56/2024 em conjunto com Instituto Interamericano de Pesquisa Sobre Mudanças Globais (IAI) e o Ministério do Desenvolvimento, Indústria, Comércio e Serviços (MDIC) no âmbito do Acordo de Cooperação Técnica n.º 001/2024.

Atenta ao convite das Nações Unidas para que todos os estados membros contribuam de forma ativa e voluntária para o desenvolvimento resiliente e sustentável, regional e global, a Fapesc direcionou as chamadas públicas de 2023 a sanar os desafios previstos nos Objetivos de Desenvolvimento Sustentável (ODS) da Agenda 2030. A Figura 2 demonstra a correlação das chamadas públicas, onde se observa uma maior interconexão com o ODS 8 (emprego digno e crescimento econômico), ODS 4 (educação de qualidade) e ODS 9 (indústria, inovação e infraestrutura).

Figura 2. Relação entre chamadas e ODS.

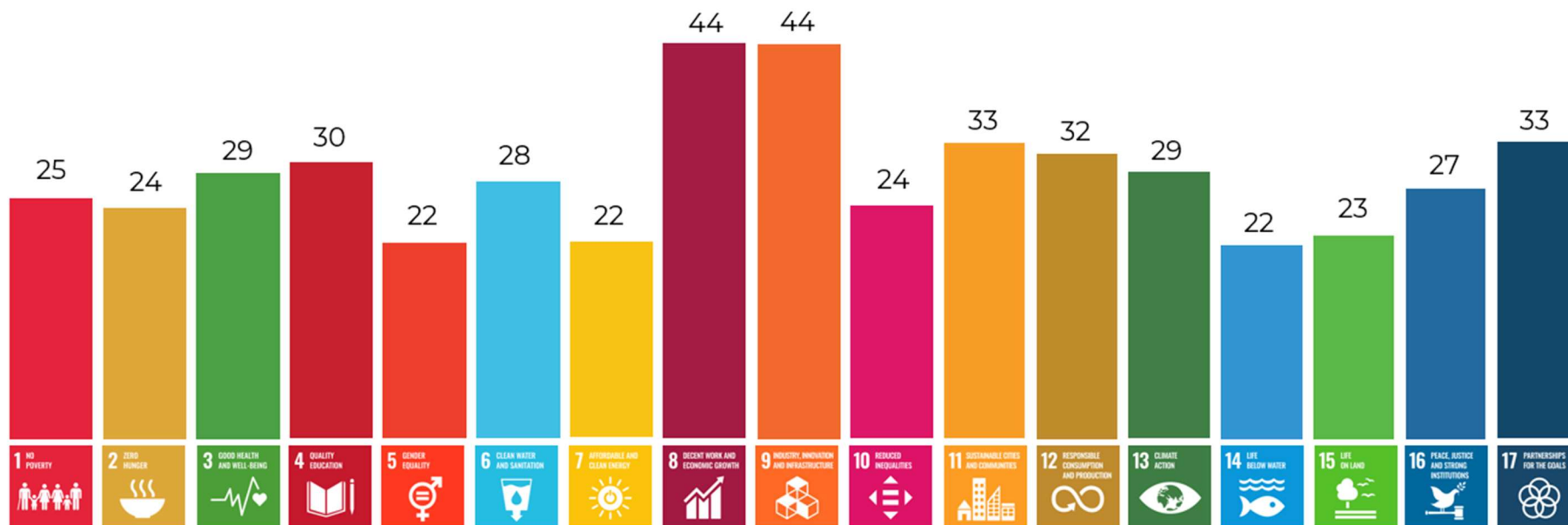

Fonte: Assessoria de Planejamento Estratégico da Fapesc.

Em 2024 o Governo do Estado de Santa Catarina, por meio da Fapesc, alcançou um marco histórico: R\$ 257 milhões investidos no fomento à Ciência, Tecnologia e Inovação. Entre os editais de 2024 destacam-se pelo valor aplicado o Programa de Pesquisa Universal (R\$ 57,1 milhões), o Núcleo de Ciência, Tecnologia e Inovação do Leite (R\$ 42,6 milhões), o Impulsiona SC (R\$ 40,2 milhões), e o Tecnova III/SC (R\$ 30,1 milhões). Já entre os 65 editais lançados, destacam-se as seguintes linhas de fomento: o Programa Mulheres+Pesquisa (R\$ 2,7 milhões), o Programa Atração Talentos SC (R\$ 21,6 milhões) e o Start SC Games (R\$ 2 milhões).

A Tabela 4 apresenta os valores globais e aprovados para contratação das chamadas públicas encerradas em 2024, classificados por gerência.

Tabela 4. Valores globais e aprovados para contratação

Gerência	Chamadas Encerradas	Valor Global	Valor Aprovado para Contratação
Eventos em Ciência, Tecnologia e Inovação	23	R\$ 141.116.499,83	R\$ 116.828.651,34
Tecnologia e inovação	20	R\$ 115.228.729,28	R\$ 107.730.643,78
Ciência e Pesquisa	15	R\$ 146.128.243,42	R\$ 140.596.833,40
Total	58	R\$ 402.473.472,53	R\$ 365.156.128,52

Fonte: Elaborado pela Assessoria de Planejamento Estratégico da Fapesc.

Destaca-se o ineditismo do Programa de Estímulo a Tecnologias de Interesse para a Soberania e Defesa Nacionais com repasse de mais de R\$ 6,8 milhões para o desenvolvimento de produtos e soluções tecnológicas inovadoras de defesa, com foco em áreas como biotecnologia, robótica, segurança digital, entre outras.

Até 31 de dezembro de 2024, os editais de chamadas públicas encerrados totalizaram mais de R\$ 402 milhões. As propostas recebidas nos editais somaram R\$ 365 milhões, que foram aprovadas para contratação em projetos, bolsas e premiações. Desse total, R\$ 257 milhões já foram pagos, investidos ou repassados pela Fapesc/Governo do Estado em 2024.

1.3.3 PROJETOS SELECIONADOS

A Tabela 5 apresenta a quantidade de projetos de ciência e pesquisa, de tecnologia e inovação e de eventos selecionados para contratação, as instituições beneficiadas e as cidades catarinenses envolvidas nesses projetos referentes aos editais de chamadas públicas encerradas. Observa-se um total de 988 projetos selecionados, a gerência de Ciência e Pesquisa concentra o maior número de projetos (533), desenvolvidos em 27 instituições e envolvendo 26 cidades. Na gerência de Tecnologia e Inovação, foram selecionados 312 projetos, beneficiando 245 instituições em 45 cidades, refletindo a diversificação e descentralização no ecossistema. Por fim, os Eventos em Ciência, Tecnologia e Inovação compreendem 143 iniciativas, distribuídas em 25 instituições e conectando 28 cidades, contribuindo para a disseminação do conhecimento e a integração entre diferentes atores.

Tabela 5. Caracterização dos projetos selecionados nas chamadas públicas de 2024.

Gerência	Quantidade de Projetos	Quantidade de instituições	Quantidade de cidades
Eventos em Ciência, Tecnologia e Inovação	143	25	28
Ciência e Pesquisa	533	27	26
Tecnologia e Inovação	312	245	45

Fonte: Elaborado pela Assessoria de Planejamento Estratégico da Fapesc.

Os projetos selecionados nos editais encerrados, de forma geral, foram distribuídos em 54 cidades diferentes, conforme a Tabela 12. As cidades com maior número de projetos associados foram Florianópolis, Criciúma, Joinville, Chapecó e Itajaí. Essa diversidade de municípios reflete a abrangência das atividades da Fapesc em todo o estado de Santa Catarina, evidenciando a ampla distribuição geográfica dos projetos. A análise da distribuição dos projetos por mesorregião em Santa Catarina revela que a Grande Florianópolis lidera com 345 projetos, seguida pelo Vale do Itajaí, com 195 projetos, Oeste com 168 projetos, Sul Catarinense com 137 projetos, Norte Catarinense com 96 projetos e Serrana com 47 projetos.

Tabela 6. Cidades catarinenses com propostas de projetos selecionadas nas chamadas públicas de 2024.

Cidade	Quantidade de projetos
Florianópolis	322
Criciúma	97
Joinville	83
Chapecó	76
Itajaí	72
Blumenau	59
Lages	40
Joaçaba	26
Rio do Sul	24
Caçador	21
Pinhalzinho	11
Tubarão	11
Balneário Camboriú	10
Concórdia	10
Palhoça	10
Jaraguá do Sul	9
Videira	9
São José	8
Brusque	7
Orleans	6
Araranguá	5
Curitibanos	5
Mafra	5
São Miguel do Oeste	5
Biguaçu	4
São Bento do Sul	4
Canoinhas	3

Ibirama	3
Laguna	3
São João do Sul	3
Fraiburgo	2
Garopaba	2
Gravatal	2
Içara	2
Itá	2
Ituporanga	2
Luzerna	2
Morro da Fumaça	2
Pomerode	2
Presidente Nereu	2
São Joaquim	2
Timbó	2
Xanxerê	2
Araquari	1
Forquilha	1
Imbituba	1
Itapema	1
Lontras	1
Maravilha	1
Penha	1
Salto Veloso	1
Santa Rosa do Sul	1
Santo Amaro da Imperatriz	1
Sombrio	1

Fonte: Elaborado pela Assessoria de Planejamento Estratégico da Fapesc.

Figura 3. Distribuição dos projetos associados a cada mesorregião

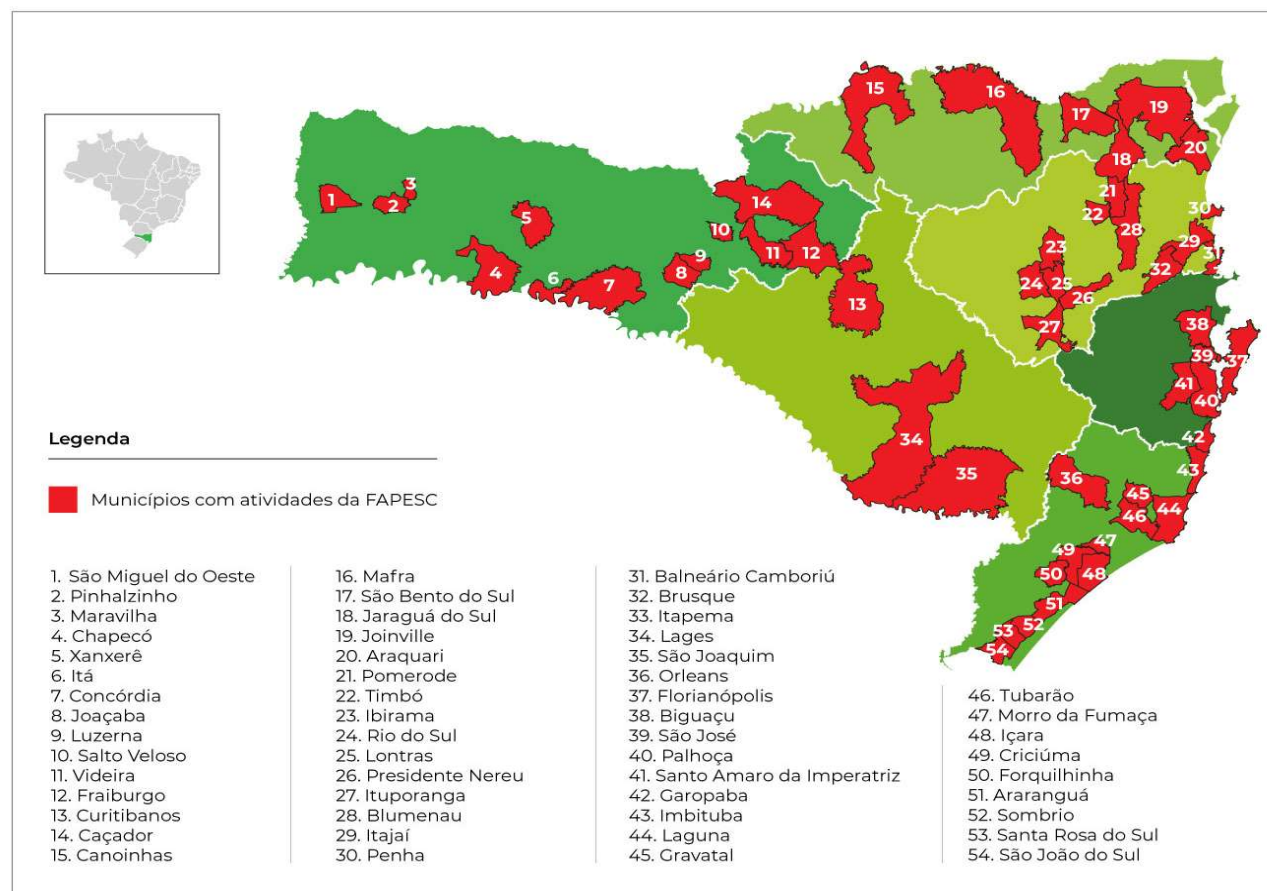

Fonte: Elaborado pela Assessoria de Comunicação da Fapesc.

1.3.4 INTERNACIONALIZAÇÃO EM 2024

Em 2024, a Fapesc ampliou sua atuação no ecossistema de CT&I ao inaugurar dois novos espaços de interação: uma sala para atendimento ao público e representação no Ágora Tech Park, em Joinville, e um escritório de diplomacia científica e cooperação técnica no Sapiens Parque, em Florianópolis, focado na internacionalização de empresas e universidades, somando-se à sua primeira sala de representação, aberta em Chapecó, no Pollen Parque Científico e Tecnológico. Além disso, a fundação manteve alianças internacionais com o Fórum Belmont e o IAI (Inter-American Institute for Global Change Research), buscando fortalecer a cooperação técnica, criar acordos multilaterais e desenvolver novos fluxos de receita em alinhamento com as diretrizes da Política Catarinense de Ciência, Tecnologia e Inovação, explorando os escopos de atuação dessas organizações intergovernamentais.

*Fórum Belmont*¹. É uma organização global composta por organizações financiadoras, conselhos científicos internacionais e consórcios regionais com o intuito de avançar a ciência transdisciplinar internacional, que forneça conhecimento para a compreensão, mitigação e adaptação às mudanças ambientais globais. O Fórum Belmont é formado por organizações que trabalham em colaboração, lançando chamadas internacionais para a produção de conhecimento sobre as mudanças ambientais globais. Em 2024, estava formado por 32 agências de financiamento nos seis continentes, conselhos científicos internacionais e consórcios regionais comprometidos com o avanço de pesquisas transdisciplinares internacionais para compreender, mitigar e promover a adaptação ao câmbio ambiental global.

A Fapesc foi aprovada como membro do Fórum Belmont em 2023, passando a representar Santa Catarina e o Brasil na iniciativa, que, até então, contava apenas com a Fundação de Amparo à Pesquisa do Estado de São Paulo (Fapesp) como membro brasileiro. Em 2024, a Fapesc manteve sua participação ativa, integrando mesas de trabalho colaborativas com direito a voto e atuando como braço administrativo na co-criação de agendas e chamadas públicas de interesse mútuo internacional.

¹ Texto adaptado a partir da página do Fórum Belmont: <https://www.belmontforum.org/about>

*Inter-American Institute for Global Change Research (IAI)*². Fundado em 1992, é um organismo intergovernamental regional com foco nas Américas, dedicado a promover princípios de excelência e integridade científica, cooperação internacional, capacitação em ciência, tecnologia e política, além de fomentar o intercâmbio pleno e aberto de informações científicas sobre mudanças globais, com o objetivo de construir um continente americano sustentável. Inicialmente, dezesseis governos assinaram o acordo que estabeleceu o IAI, consolidando sua função como uma organização regional que promove pesquisa interdisciplinar e capacitação para informar tomadores de decisão. Desde então, mais três países aderiram ao tratado, totalizando 19 nações membros que se reúnem anualmente na Conferência das Partes para monitorar e direcionar as atividades do instituto. Desde 2018, o IAI também sedia o Belmont Forum, uma parceria entre organizações de fomento, conselhos científicos internacionais e consórcios regionais comprometidos com o avanço da ciência transdisciplinar

Em 7 de dezembro de 2023, o IAI e a Fapesc assinaram um Memorando de Entendimento (MoU) no intuito de promover a construção de programas em ciência, tecnologia e políticas pública nas Américas. Em 2024, em parceria com o IAI, foram lançados quatro editais de chamadas públicas no âmbito do Step Fellowship Program, destinados à formação de futuros assessores científicos para o governo de Santa Catarina. Além disso, foi publicada a Suplementação FAPESC nº 65/2024 à Chamada Pública do IAI – Programa Florestas Tropicais nas Américas: Abordagens Transdisciplinares para Ambientes em Mudança (Seed Grant – Fase 2), vinculada ao Acordo de Cooperação Técnica FAPESC nº 006/2024. Esse edital convida pesquisadores catarinenses, vinculados a Instituições Científicas, Tecnológicas e de Inovação (ICTs) com sede em Santa Catarina e previamente selecionados pelo IAI, a submeterem propostas de pesquisa transdisciplinar. As iniciativas visam promover a colaboração entre pesquisadores, formuladores de políticas públicas e líderes comunitários para enfrentar os desafios relacionados à preservação dos ecossistemas das florestas tropicais, fortalecendo o ecossistema de CT&I do estado.

² Texto obtido a partir da notícia publicada na página da Fapesc: <https://fapesc.sc.gov.br/governo-de-sc-assina-acordo-com-instituto-interamericano-para-incentivar-a-cooperacao-cientifica-internacional/>

1.3.5 EVENTOS REALIZADOS EM 2024

- I Expedição sobre CT&I e sinergias Europa e SC: Realizada em junho com o suporte da Delegação da União Europeia no Brasil, a I Expedição em CT&I foi planejada após as reuniões de trabalho realizadas com a Delegação da União Europeia em Brasília, e visita da Embaixadora da União Europeia no Brasil, Marian Schuegraf, à FAPESC. Destacam-se as temáticas discutidas, como a transformação energética, inteligência artificial, equidade de gênero em CT&I e empreendedorismo, promoção da mobilidade de capital humano, o FAPESC-IAI Step Fellowship Program, a viabilidade de implementação de um escritório de soft landing para negócios em Santa Catarina, e demais agendas de convergência em CT&I. A agenda contou com a presença de oficiais em CT&I da Delegação da União Europeia no Brasil e Enrich in LAC, e conselheiros de países europeus como Suécia, Itália e Espanha.
- Jornada de CT&I e Alta Performance da FAPESC: Os ciclos de palestras da Jornada de CT&I de Alta Performance alinha-se diretamente ao objetivo da FAPESC de fortalecer as habilidades técnico-científicas dos stakeholders do ecossistema catarinense, oferecendo capacitações com especialistas de renome, com foco em tendências globais e em áreas estratégicas de CT&I. As palestras internacionais e workshops proporcionam contato direto com as maiores bases de dados do mundo, promovendo um ambiente de alta performance científica e tecnológica para pesquisadores e instituições de Santa Catarina. A Jornada de CT&I e Alta Performance da FAPESC proporcionou melhor visualização das informações científicas, técnicas e de inovação.
- II Expedição sobre CT&I e sinergia Europa e SC: Realizada em outubro, teve o objetivo de dar continuidade à aproximação e estabelecimento de estratégias de cooperação entre stakeholders do Sul do Brasil e europeus, visando ao enfrentamento de desafios globais e a promoção do desenvolvimento local e global equilibrado e inclusivo, por meio da CT&I. Destaca-se a intenção de fortalecer os mecanismos de cooperação nas temáticas em pauta desde a primeira edição da Expedição, incluindo: transição verde, transformação digital, cidades inteligentes, saúde, agenda Mulher na Ciência, empreendedorismo, programas de mobilidade de capital humano, o FAPESC-IAI Step Fellowship Program, escritório de soft landing para pesquisas e negócios em Santa Catarina, bem como demais agendas de interesse mútuo em CT&I. Além das mesas de trabalho realizadas, a agenda também foi marcada pela inauguração do escritório de diplomacia científica e cooperação técnica da FAPESC no Sapiens Parque, com a presença do Governador do estado Sr. Jorginho Mello, e realização de visitas técnicas à empresas de

inovação localizadas no Sapiens parque. A segunda edição da Expedição contou com a presença de oficiais em CT&I da Delegação da União Europeia no Brasil, Euraxess e Enrich in LAC, e conselheiros de países europeus como Suécia e Hungria.

- Circuito Tecnova: O Edital 11/2024 do Programa Tecnova 3, que oferece mais de R\$ 30 milhões em fomento para projetos de inovação em micro, pequenas e médias empresas, iniciou seu roteiro de apresentações no Meio Oeste, nos municípios de Luzerna e Caçador. Seguindo o cronograma, as apresentações passaram por Joinville, no Norte, e Videira, no Meio Oeste. Por fim, o Sul de Santa Catarina foi contemplado com o Circuito Tecnova, com encontros voltados para empreendedores de Criciúma e região, visando divulgar essa oportunidade de investimento em inovação.
- Laboratórios Multiusuários – MultiLab SC inaugurados em 2024: Em 2024, foram inaugurados alguns dos Laboratórios Multiusuários – MultiLab SC, iniciativa do Governo de Santa Catarina por meio do edital 15/2023, que investiu mais de R\$ 111 milhões para estruturar 50 laboratórios de pesquisa avançada em 19 instituições de ensino superior de 14 municípios, com cada projeto recebendo até R\$ 2,5 milhões. Os dois laboratórios multiusuários instalados na Universidade Comunitária de Chapecó (Unochapecó) foram os primeiros projetos fomentados pelo Programa MultiLab SC a iniciarem suas atividades. A Unochapecó teve dois projetos selecionados no programa, totalizando R\$ 2,5 milhões em investimentos. Um deles resultou na criação do Centro de Referência em Monitoramento e Diagnóstico de Zoonoses, instalado em uma área de 100,32 m², com equipamentos e insumos adquiridos por meio do edital. Segundo o coordenador do projeto, professor doutor Junir Antônio Lutinski, o objetivo é implementar um centro voltado à investigação da saúde ecossistêmica para o monitoramento, diagnóstico e controle de zoonoses, alinhado ao conceito "One Health". O outro projeto contemplado foi o Centro de Referência em Monitoramento e Tratamento de Águas e efluentes, que recebeu recursos para aquisição de equipamentos, insumos e adequação da infraestrutura, ocupando uma área construída de 350,52 m².

Além dos laboratórios da Unochapecó, em 2024, também foi inaugurado o Laboratório de Bioeconomia Aplicada à Saúde (LAB Biosauúde), da Universidade Alto Vale do Rio do Peixe (Uniarp), no campus de Caçador, com um investimento de R\$ 2,5 milhões via edital da Fapesc. Instalado em uma área de 101 m², o LAB Biosauúde tem como objetivo desenvolver soluções inovadoras em bioeconomia voltadas à saúde humana e animal, realizando análises moleculares, químicas e bioquímicas, caracterização de resíduos biológicos, isolamento de compostos bioativos, testes em humanos, animais e culturas celulares, além de avaliar impactos econômicos e ambientais. No mesmo ano, foi inaugurado o Complexo de Laboratórios Multiusuários da Universidade do Vale do Itajaí (Univali), que inclui o Laboratório de Instrumentação Analítica Multiusuário, voltado para análises qualitativas e quantitativas; o Laboratório de Absorção Atômica Multiusuário,

destinado à avaliação de metais em diversas amostras; e o IoTec LAB, dedicado ao desenvolvimento de tecnologias para cidades inteligentes e sustentáveis, oferecendo informações em tempo real sobre condições ambientais e de mobilidade.

1.4 ROL DE RESPONSÁVEIS NO ANO DE 2024 (ANEXO V, ITEM I)

1.4.1 DIRIGENTE MÁXIMO DA UNIDADE JURISDICIONADA – PRESIDENTE DA FAPESC

UNIDADE JURISDICIONADA		Fundação de Amparo à Pesquisa e Inovação do Estado de SC - FAPESC			
DADOS DO RESPONSÁVEL					
Nome:	Fábio Wagner Pinto			CPF:	024.840.479-24
Endereço Funcional:	Parque Tecnológico ALFA - Rodovia José Carlos Daux, 600 - SC 401, Km 01 - Módulo 12 A - Prédio CELTA/FAPESC - 5º Andar - João Paulo				
Cidade:	Florianópolis	UF:	SC	CEP:	88030-902
Telefone:	48 3665 4801	Fax:		E-mail:	fabio.pinto@fapesc.sc.gov.br
INFORMAÇÕES DO CARGO OU FUNÇÃO					
Natureza de Responsabilidade (Art. 12 da IN TCE nº 20/2015)		Dirigente máximo de unidade jurisdicionada (Titular)			
Nome do Cargo ou Função:		Presidente			
Ato de Designação		Ato de Exoneração		Período de gestão no exercício	
Nome e número	Data	Nome e número	Data	Início	Fim
242/2023	17/01/2023	Vigente		13/01/2023	Vigente

1.4.2 MEMBRO DA DIRETORIA EXECUTIVA

UNIDADE JURISDICIONADA		Fundação de Amparo à Pesquisa e Inovação do Estado de SC - FAPESC						
DADOS DO RESPONSÁVEL								
Nome:	Fábio Wagner Pinto				CPF:	024.840.479-24		
Endereço Funcional:	Parque Tecnológico ALFA - Rodovia José Carlos Daux, 600 - SC 401, Km 01 - Módulo 12 A - Prédio CELTA/FAPESC - 5º Andar - João Paulo							
Cidade:	Florianópolis			UF:	SC		CEP:	88030-902
Telefone:	48 3665 4801	Fax:		E-mail:	fabio.pinto@fapesc.sc.gov.br			
INFORMAÇÕES DO CARGO OU FUNÇÃO								
Natureza de Responsabilidade (Art. 12 da IN TCE nº 20/2015)				Dirigente máximo de unidade jurisdicionada (Titular)				
Nome do Cargo ou Função:				Presidente				
Ato de Designação		Ato de Exoneração			Período de gestão no exercício			
Nome e número	Data	Nome e número	Data	Início	Fim			
242/2023	17/01/2023	Vigente		13/01/2023	Vigente			

UNIDADE JURISDICIONADA		Fundação de Amparo à Pesquisa e Inovação do Estado de SC - FAPESC						
DADOS DO RESPONSÁVEL								
Nome:	Guilherme Schwinden Gehrke				CPF:	077.932.259-29		
Endereço Funcional:	Parque Tecnológico ALFA - Rodovia José Carlos Daux, 600 - SC 401, Km 01 - Módulo 12 A - Prédio CELTA/FAPESC - 5º Andar - João Paulo							
Cidade:	Florianópolis			UF:	SC		CEP:	88030-902
Telefone:	48 3665 4807	Fax:		E-mail:	guilherme.gehrke@fapesc.sc.gov.br			
INFORMAÇÕES DO CARGO OU FUNÇÃO								
Natureza de Responsabilidade (Art. 12 da IN TCE nº 20/2015)				Diretor Institucional (Ativo)				
Nome do Cargo ou Função:				Diretor de Administração e Finanças				
Ato de Designação		Ato de Exoneração			Período de gestão no exercício			
Nome e número	Data	Nome e número	Data	Início	Fim			

2077/2023	13/06/2023	Vigente		05/06/2023	Vigente
-----------	------------	---------	--	------------	---------

UNIDADE JURISDICIONADA		Fundação de Amparo à Pesquisa e Inovação do Estado de SC - FAPESC			
DADOS DO RESPONSÁVEL					
Nome:	Valeska Daniela Tratsk			CPF:	025.528.559-03
Endereço Funcional:	Parque Tecnológico ALFA - Rodovia José Carlos Daux, 600 - SC 401, Km 01 - Módulo 12 A - Prédio CELTA/FAPESC - 5º Andar - João Paulo				
Cidade:	Florianópolis	UF:	SC	CEP:	88030-902
Telefone:	48 3665 4881	Fax:		E-mail:	valeska.tratsk@fapesc.sc.gov.br
INFORMAÇÕES DO CARGO OU FUNÇÃO					
Natureza de Responsabilidade (Art. 12 da IN TCE nº 20/2015)		Diretora Institucional (Ativa)			
Nome do Cargo ou Função:		Diretoria de Ciência, tecnologia e Inovação			
Ato de Designação		Ato de Exoneração		Período de gestão no exercício	
Nome e número	Data	Nome e número	Data	Início	Fim
511/2023	09/02/2023	Vigente		20/01/2023	Vigente

1.4.3 ORDENADORES DE DESPESAS

1.4.3.1 ORDENADOR PRIMÁRIO

UNIDADE JURISDICIONADA		Fundação de Amparo à Pesquisa e Inovação do Estado de SC - FAPESC			
DADOS DO RESPONSÁVEL					
Nome:	Fábio Wagner Pinto			CPF:	024.840.479-24
Endereço Funcional:	Parque Tecnológico ALFA - Rodovia José Carlos Daux, 600 - SC 401, Km 01 - Módulo 12 A - Prédio CELTA/FAPESC - 5º Andar - João Paulo				
Cidade:	Florianópolis	UF:	SC	CEP:	88030-902
Telefone:	48 3665 4801	Fax:		E-mail:	fabio.pinto@fapesc.sc.gov.br
INFORMAÇÕES DO CARGO OU FUNÇÃO					

Natureza de Responsabilidade (Art. 12 da IN TCE nº 20/2015)				Dirigente máximo de unidade jurisdicionada (Titular)	
Nome do Cargo ou Função:				Presidente – Ordenador Primário (Ativo)	
Ato de Designação		Ato de Exoneração		Período de gestão no exercício	
Nome e número	Data	Nome e número	Data	Início	Fim
242/2023	17/01/2023	Vigente		13/01/2023	Vigente

1.4.3.2 ORDENADOR SECUNDÁRIO

UNIDADE JURISDICIONADA		Fundação de Amparo à Pesquisa e Inovação do Estado de SC - FAPESC						
DADOS DO RESPONSÁVEL								
Nome:	Guilherme Schwinden Gehrke				CPF:	077.932.259-29		
Endereço Funcional:	Parque Tecnológico ALFA - Rodovia José Carlos Daux, 600 - SC 401, Km 01 - Módulo 12 A - Prédio CELTA/FAPESC - 5º Andar - João Paulo							
Cidade:	Florianópolis			UF:	SC		CEP:	88030-902
Telefone:	48 3665 4807	Fax:		E-mail:	guilherme.gehrke@fapesc.sc.gov.br			
INFORMAÇÕES DO CARGO OU FUNÇÃO								
Natureza de Responsabilidade (Art. 12 da IN TCE nº 20/2015)			Diretor Institucional					
Nome do Cargo ou Função:			Diretor de Administração e Finanças – Ordenador Secundário (Ativo)					
Ato de Designação		Ato de Exoneração			Período de gestão no exercício			
Nome e número	Data	Nome e número	Data	Início		Fim		
Port. 045/2023	31/05/2023	Vigente		01/06/2023		Vigente		

1.4.4 CONTROLE INTERNO

UNIDADE JURISDICIONADA		Fundação de Amparo à Pesquisa e Inovação do Estado de SC - FAPESC			
DADOS DO RESPONSÁVEL					
Nome:	Adilton Lobo			CPF:	706.084.907-68
Endereço Funcional:	Parque Tecnológico ALFA - Rodovia José Carlos Daux, 600 - SC 401, Km 01 - Módulo 12 A - Prédio CELTA/FAPESC - 5º Andar - João				

	Paulo				
Cidade:	Florianópolis	UF:	SC	CEP:	88030-902
Telefone:	48 36654871	Fax:		E-mail:	adilton.lobo@fapesc.sc.gov.br
INFORMAÇÕES DO CARGO OU FUNÇÃO					
Natureza de Responsabilidade (Art. 12 da IN TCE nº 20/2015)		Controle Interno			
Nome do Cargo ou Função:		Coordenador de Controle Interno e Ouvidoria (Ativo)			
Ato de Designação		Ato de Exoneração		Período de gestão no exercício	
Nome e número	Data	Nome e número	Data	Início	Fim
792/2023	23/02/2023	Vigente		20/01/2023	Vigente

1.5 COMPETÊNCIAS INSTITUCIONAIS (ANEXO V, ITEM I)

A Tabela 7, demonstra a atualização das competências institucionais delegadas à Fapesc conforme o Decreto Nº 438, de 16 de janeiro de 2024.

Tabela 7. Competências institucionais da Fapesc conforme o Decreto Nº 438, de 16 de janeiro de 2024

DOCUMENTO CONSULTADO	COMPETÊNCIAS INSTITUCIONAIS DA FAPESC
Decreto Nº 438, de 16 de janeiro de 2024 - Estatuto Fapesc	<p>I. Aplicar os recursos destinados à pesquisa científica, tecnológica e de inovação nos termos do art. 193 da Constituição do Estado e do art. 26 da Lei nº 14.328, de 15 de janeiro de 2008;</p> <p>II. Elaborar, executar e avaliar planos, programas e orçamentos de apoio e fomento à ciência, tecnologia e inovação, seguindo orientação da SCTI e viabilizar, anualmente, a realização de pelo menos 1 (uma) Conferência Estadual de Ciência, Tecnologia e Inovação com os integrantes do Sistema Estadual de Ciência, Tecnologia e Inovação de Santa Catarina;</p> <p>III. Apoiar e promover a realização de estudos, a execução e divulgação de programas e projetos de pesquisa científica básica e aplicada, individuais ou institucionais, e o desenvolvimento de produtos e processos tecnológicos, de acordo com as diretrizes da SCTI;</p> <p>IV. Apoiar a formação e a capacitação de pessoas para a pesquisa científica e tecnológica e de inovação, de forma regionalizada e desconcentrada, mediante a concessão de bolsas em modalidades e valores a serem</p>

	<p>definidos por seu Conselho Superior, com vistas a manter a equivalência com aquelas concedidas em programas nacionais similares;</p> <p>V. Promover o intercâmbio e a cooperação técnico-científica regional, nacional e internacional;</p> <p>VI. Fomentar a internacionalização de empresas catarinenses inovadoras;</p> <p>VII. Fomentar o desenvolvimento tecnológico inovativo das empresas catarinenses e organizações públicas ou privadas, preferencialmente em parceria com instituições de ensino e pesquisa situadas no Estado, por meio da transferência de conhecimento e interação de competências, podendo, para tanto, subvencionar a permanência de pesquisadores de alto nível no âmbito de programas específicos;</p> <p>VIII. sugerir à SCTI quaisquer providências necessárias à realização de seus objetivos;</p> <p>IX. Incentivar a criação e o desenvolvimento de polos e incubadoras de base tecnológica, bem como de arranjos produtivos locais;</p> <p>X. Prestar, eventualmente, serviços técnicos especializados pertinentes à sua área de atuação;</p> <p>XI. Gerenciar a rede catarinense de ciência e tecnologia;</p> <p>XII. Apoiar, promover e participar de reuniões e eventos de natureza científica, tecnológica e de inovação;</p> <p>XIII. Promover a realização de acordos, protocolos, convênios, programas e projetos de intercâmbio entre entidades públicas e privadas, nacionais e internacionais;</p> <p>XIV. Apoiar a implantação dos Núcleos de Inovação Tecnológica (NITs) pelas Instituições de Ciência, Tecnologia e Inovação do Estado de Santa Catarina (ICTESC), pelas universidades e outras instituições de educação superior que atuem em ciência, tecnologia e inovação, bem como pelos parques tecnológicos e pelas incubadoras e empresas catarinenses</p>
--	----------------------------------------------------------------------------------------------------------------------------------------------------------------------------------------------------------------------------------------------------------------------------------------------------------------------------------------------------------------------------------------------------------------------------------------------------------------------------------------------------------------------------------------------------------------------------------------------------------------------------------------------------------------------------------------------------------------------------------------------------------------------------------------------------------------------------------------------------------------------------------------------------------------------------------------------------------------------------------------------------------------------------------------------------------------------------------------------------------------------------------------------------------------------------------------------------------------------------------------------------------------------------------------------------------------------------------------------------------------------------------------------------------------------------------------------------------------------------------------------------------------------------------------------------------------------------------------------------------------------------------------------------------------------------------------------------------------------------------------------------------------------------------------------------------------------------

Fonte: Estatuto da Fapesc - Decreto Nº 438, de 16 de janeiro de 2024.

1.6 ORGANOGRAMA FUNCIONAL (ANEXO V, ITEM I)

Figura 4. Organograma Funcional da Fapesc.

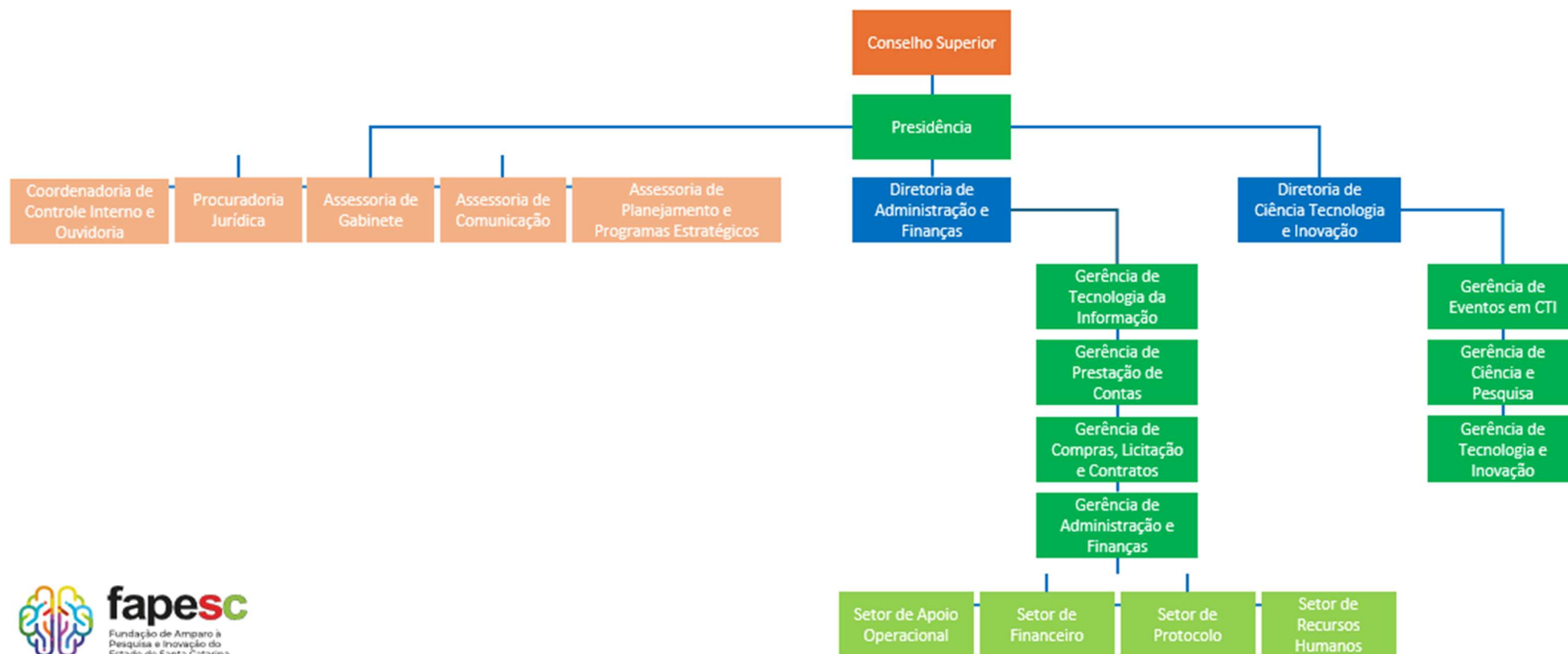

Fonte: Setor de Recursos Humanos da Fapesc.

1.6.1 PERFIL DOS COLABORADORES

A Fapesc em 31 de dezembro de 2024 contava com 100 colaboradores no total. O sexo feminino representa a maioria dos colaboradores, com 72% do total, enquanto o sexo masculino corresponde a 28%, conforme ilustrado na Figura 3. Com relação à titulação acadêmica máxima do quadro funcional, observa-se uma distribuição diversificada. O grupo inclui 30 colaboradores com especialização, 15 com mestrado e 13 com doutorado. A maioria dos funcionários internos possui, no mínimo, graduação, totalizando 26 pessoas. Já os colaboradores com formação em ensino fundamental ou médio concentram-se entre os terceirizados..

Figura 5: Sexo e titulação do perfil sociodemográfico

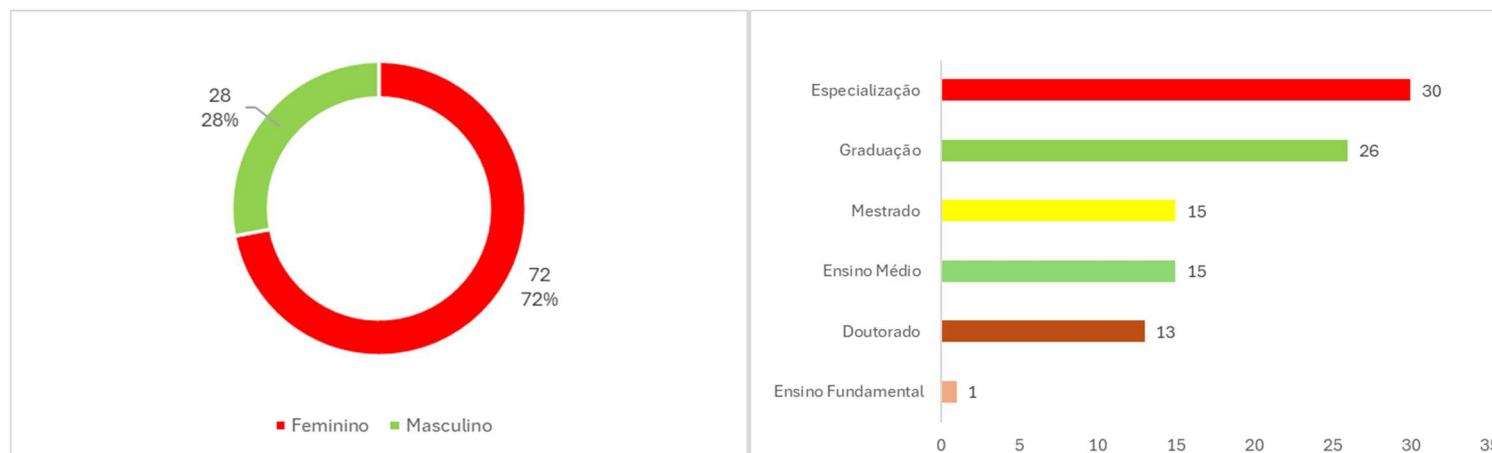

Fonte: Elaborado pela Assessoria de Planejamento Estratégico da Fapesc.

A distribuição por gênero e titulação nos diferentes status funcionais da Fapesc, conforme apresentado nas Tabelas 4 e 5, revela que a maioria dos colaboradores (62%) ocupa a função de Coordenador de Projetos. Os terceirizados correspondem a 13% do total, enquanto os cargos comissionados representam 12%. Já os Servidores Públicos compõem 9% da equipe, e os Bolsistas, 4%. As mulheres são maioria entre os Coordenadores de Projetos, representando 51%,

enquanto os homens correspondem a 11% nessa função. A distribuição mais equilibrada ocorre entre os Terceirizados, com 7% de mulheres e 6% de homens. Já entre os Servidores Públicos, os homens predominam, com 6%, enquanto as mulheres representam apenas 3%.

Tabela 8. Distribuição por e titulação gênero em diferentes status funcionais

Status funcional	Gênero	Número	%	Titulação	Número	%
Bolsista IEL	Feminino	3	3 %	Graduação	3	3%
	Masculino	1	1 %	Mestrado	1	1%
Cargo comissionado	Feminino	8	8 %	Graduação	2	2%
				Especialização	7	7%
	Masculino	4	4 %	Mestrado	2	2%
				Doutorado	1	1%
Coordenador de Projetos	Feminino	51	51%	Ensino Médio	2	2%
				Graduação	18	18%
				Especialização	23	23%
	Masculino	11	11%	Mestrado	10	10%
				Doutorado	9	9%
Servidor Público	Feminino	3	3%	Graduação	3	3%
	Masculino	6	6%	Mestrado	2	2%
				Doutorado	3	3%
				Ensino Médio	1	1%
Terceirizado	Feminino	7	7%	Ensino médio	12	12%
	Masculino	6	6%			
				Ensino Fundamental	1	1%

Fonte: Elaborado pela assessoria de planejamento estratégico da Fapesc.

A maioria dos Coordenadores de Projetos possui especialização (23%) ou mestrado (10%), seguidos por aqueles com graduação (18%) e doutorado (9%). Nos Cargos Comissionados, a especialização também predomina (7%), seguida pelo mestrado (2%), graduação (2%) e doutorado (1%). Entre os Servidores Públicos, a maioria possui graduação (3%), seguida por doutorado (2%) e mestrado (2%). Já entre os Terceirizados, quase todos têm ensino médio (12%).

2 PLANEJAMENTO ESTRATÉGICO DA FAPESC

2.1 IDENTIDADE INSTITUCIONAL

Tabela 9: Visão, Missão e Valores da Fapesc.

MISSÃO	VISÃO	VALORES
Promover o ecossistema catarinense de Ciência, Tecnologia e Inovação por meio de fomento e da integração de seus agentes, objetivando o avanço de todas as áreas do conhecimento, o equilíbrio regional, o desenvolvimento econômico sustentável e a melhoria da qualidade de vida.	Ser referência nacional como instituição promotora do desenvolvimento do ecossistema de Ciência, Tecnologia e Inovação.	Transparência, Inovação, Meritocracia, Ética, Eficiência e Eficácia, Gestão participativa, Comprometimento.

Fonte: <https://www.fapesc.sc.gov.br>

2.2 OBJETIVOS ESTRATÉGICOS

Promover o avanço do conhecimento científico, tecnológico e de inovações no ambiente produtivo, nas instituições de ensino, pesquisa e extensão, nos agentes econômicos e sociais e nos órgãos de governo, visando à qualidade de vida dos habitantes e o desenvolvimento social e econômico do estado de Santa Catarina, com sustentabilidade socioambiental e equilíbrio regional.

2.3 PRINCIPAIS PROCESSOS FINALÍSTICOS

Os Macroprocessos finalísticos são compreendidos como sendo o conjunto de trabalhos com a finalidade de gerar serviços ou produtos destinados a comunidade interna e a sociedade (cliente final da Fapesc), na Tabela 10 estão elencados e descritos descrição os macroprocessos finalísticos realizados pela Fapesc.

Tabela 10. Macroprocessos finalísticos realizados pela Fapesc.

MACROPROCESSO	DESCRIÇÃO DO MACROPROCESSO	PRODUTOS E SERVIÇOS	PRINCIPAIS CLIENTES	UNIDADE RESPONSÁVEL
Pesquisa	Apoio à realização de pesquisas de caráter científico e tecnológico e sustentabilidade socioambiental. Contempla todos os setores da economia e da sociedade e as diversas áreas do conhecimento. Possui caráter regionalizado, abrangendo todo o Estado, contribuindo dessa forma para a interiorização da pesquisa e fixação dos pesquisadores nas instituições locais. O apoio é decidido a partir de chamadas públicas de propostas em editais da Fapesc. As chamadas públicas contemplam temáticas de pesquisa e de desenvolvimento tecnológico definidas na política catarinense de ciência, tecnologia e inovação, da qual a Fapesc é a executora.	Resultados das pesquisas em P&D	Empresas públicas e privadas, instituições de ensino superior, administração pública, comunidade científica, entidades de ciência, tecnologia e inovação, pesquisadores, instituições de pesquisa, órgãos federais, estaduais e municipais, entidades da gestão em pesquisa.	Fapesc

Formação de pesquisadores	Incentivo e promoção da formação de recursos humanos em áreas estratégicas para o desenvolvimento do estado de Santa Catarina; premiação por destaque acadêmico; capacitação ao empreendedor, gestores e centros de P&D nas empresas.	Bolsas de estudos para Formação e aprimoramento de pesquisa	Empresas públicas e privadas, instituições de ensino superior, administração pública, comunidade científica, entidades de ciência, tecnologia e inovação, pesquisadores, instituições de pesquisa, órgãos federais, estaduais e municipais, entidades da gestão em pesquisa.	Fapesc
Difusão do conhecimento científico e tecnológico	Incentivo e apoio a eventos e outras iniciativas de disseminação de ciência e tecnologia em escolas de ensino fundamental e médio; articulada com todas as estruturas de governo, apoio à realização de congressos, seminários e palestras, relacionadas à CT&I no Estado para o desenvolvimento científico e aproximação entre universidade e empresa; apoio à participação de pesquisadores, instituições públicas e privadas de SC em eventos de natureza científica e tecnológica no País e no exterior; e apoio a publicações de livros e periódicos científicos.	Apoio financeiro a eventos de difusão e intercâmbio de conhecimento	Empresas públicas e privadas, instituições de ensino superior, administração pública, comunidade científica, entidades de ciência, tecnologia e inovação, pesquisadores, instituições de pesquisa, órgãos federais, estaduais e municipais, entidades da gestão em pesquisa.	Fapesc
Inovação	A inovação tem se mostrado como a propulsora de desenvolvimento econômico e sustentável em razão de produzir processos e produtos com vantagem competitiva em relação aos existentes no mercado. O incentivo à inovação busca	Apoio financeiro a projetos comunidade científica, entidades de ciência, tecnologia e inovação, pesquisadores,	Empresas públicas e privadas, instituições de ensino superior, administração pública, comunidade científica, entidades de ciência, tecnologia e inovação,	Fapesc

	implementar programas setoriais focados nas vocações regionais do estado de Santa Catarina. Nos arranjos produtivos locais (A-PLs), apoio à implantação e melhoria de laboratórios para suporte tecnológico às empresas; estímulo e apoio a modernização e descentralização, via desenvolvimentos tecnológicos e capacitação de agentes.	instituições de pesquisa, órgãos federais, estaduais e municipais, entidades da gestão em pesquisa.	pesquisadores, instituições de pesquisa, órgãos federais, estaduais e municipais, entidades da gestão em pesquisa.	
--	------------------------------------------------------------------------------------------------------------------------------------------------------------------------------------------------------------------------------------------------------------------------------------------------------------------------------------------	-----------------------------------------------------------------------------------------------------	--------------------------------------------------------------------------------------------------------------------	--

Fonte: Elaborado pela Assessoria de Planejamento Estratégico da Fapesc.

2.4 PRINCIPAIS PROCESSOS DE APOIO

Os Macroprocessos de apoio, formam o conjunto de processos de trabalho que viabilizam o funcionamento da instituição de forma eficiente, visando garantir que os objetivos ou finalidades institucionais possam se concretizar conforme os resultados esperados. Têm a característica da continuidade, quer seja, de serem válidos por longo período, porém adequáveis às alterações ditadas pelo contexto em que a Fapesc está inserida como mostra a Tabela 11 a qual contempla a descrição dos macroprocessos finalísticos da instituição.

Tabela 11: Macroprocessos de apoio desenvolvidos na Fapesc.

MACROPROCESSO	DESCRIÇÃO DO MACROPROCESSO	PRODUTOS E SERVIÇOS	PRINCIPAIS CLIENTES	UNIDADE RESPONSÁVEL
Gestão de Pessoas	Valorizar os servidores por meio da qualificação, capacitação, remuneração, lotação e administrar os comportamentos internos, potencializando o capital humano visando melhorias contínuas.	Folha, nomeações, exonerações, publicações, férias, atestados, capacitação, qualificação, seleção, treinamento e demais atribuições da área.	Todos que trabalham na Fapesc	Fapesc

Gestão Administrativa	Administrar os sistemas administrativos, financeiros, de planejamento, orçamento, contábeis de controle interno, buscando otimizar, dinamizar a utilização dos recursos financeiros e orçamentários disponibilizados para atingir os resultados.	Plano Plurianual (PPA), Lei de Diretrizes Orçamentárias (LDO), Lei Orçamentária Anual (LOA), relatórios gerenciais, prestação de contas, empenhos, pagamentos, balanços e demais atribuições da área.	Contador, ordenadores de despesas, comissões, fornecedores, servidores, órgãos do Estado	Fapesc
Gestão Operacional	Prezar o funcionamento da infraestrutura através da manutenção e adequação de suas instalações, equipamentos, sistemas proporcionando qualidade e bem estar ao servidor.	Almoxarifado, patrimônio, licitações, frota, manutenção, protocolo e demais atribuições da área.	Fornecedores, servidores	Fapesc
Jurídico	Analisar, manifestar, orientar, atualizar, articular quando solicitado, ou que achar necessário, buscando fazer cumprir os procedimentos, diretrizes, normas, orientações, instruções definidas em lei ou internamente.	Pareceres, normas, decretos, análises, manifestações e demais atribuições da área.	Presidente da fundação, diretoria, áreas finalística e meio, órgãos do Estado	Fapesc
Gestão de tecnologia da informação e comunicação (TIC)	Realizar a gestão, manutenção, supervisão, atualização do sistema de TIC da Fapesc e gerir a RCT - rede catarinense de tecnologia	Sistemas, equipamentos, internet, plataforma, STELA, RCT	Toda a Fapesc, instituições de ensino, pesquisadores, órgãos do Estado	Fapesc

Fonte: Elaborado pela Assessoria de Planejamento Estratégico da Fapesc.

3 GESTÃO ORÇAMENTÁRIA DA UNIDADE GESTORA

As informações constantes neste capítulo são relacionadas a Unidade Gestora 280024 e os valores são liquidados.

3.1 PROGRAMAS DO PLANO PLARIANUAL – EXERCÍCIO 2024 (ANEXO V, ITEM II, SUBITEM A 1)

3.1.1 IDENTIFICAÇÃO DOS PROGRAMAS

Tabela 12: Programas do PPA da Fapesc.

Programa	Público-alvo	Objetivo do Programa
230 - CTI - Fomento à Ciência, Tecnologia e Inovação	Instituições de CTI; Empresas; Governo; Sociedade	Estimular, apoiar e fomentar o desenvolvimento econômico a partir da promoção da ciência, tecnologia e inovação, aumentando a produtividade e a competitividade da economia de Santa Catarina e também melhorar a prestação de serviços públicos à sociedade por meio de ações construídas conjuntamente com parceria com instituições públicas e privadas.
850 - Gestão de Pessoas	Servidores públicos estaduais	Desenvolver ações administrativas e financeiras visando garantir aos órgãos do Estado, pessoal qualificado, comprometido e motivado à execução das políticas públicas a cargo do Governo do Estado.
855 - Saúde Ocupacional	Servidores públicos	Promover e manter, no ambiente laboral, elevado grau de qualidade de vida no trabalho, protegendo a saúde dos servidores, promovendo o bem-estar físico, mental e social, prevenindo e controlando acidentes e doenças através da redução dos riscos, contribuindo para a melhor qualidade de vida e o aumento da produtividade, através de sistemas e métodos de gestão.
900 - Gestão Administrativa - Poder Executivo	Órgãos do Poder Executivo	Gerir administrativa e financeiramente os órgãos do Poder Executivo do Estado.

3.2 DESPESA POR PROGRAMA DO PLANO PLURIANUAL – EXERCÍCIO 2024

Tabela 13: Despesas por Programa do PPA da Fapesc.

Programa Subação	Valor PPA 2024 -2027	Liquidado 2024	% Execução PPA
230 - CTI - Fomento à Ciência, Tecnologia e Inovação	619.334.385,00	240.948.120,11	38,90%
15928 - Fomentar o desenvolvimento científico, tecnológico e sustentabilidade socioambiental	160.022.250,00	97.031.547,33	60,64%
15930 - Fomentar a realização de eventos relacionados à CTI no Estado de Santa Catarina	43.350.693,00	5.210.782,10	12,02%
15933 - Fomentar o desenvolvimento de produtos/processos inovativos por empresas e instituições de CTI	159.988.608,00	94.326.473,96	58,96%
15936 - Conceder bolsas para o incentivo à formação de pesquisadores	239.775.744,00	42.567.644,09	17,75%
15937 - Manter e modernizar os serviços de TI e comunicação via RCT	16.197.090,00	1.811.672,63	11,19%
850 - Gestão de Pessoas	27.771.475,00	3.203.978,94	11,54%
860 - Administração de pessoal e encargos sociais - FAPESC	27.205.000,00	3.196.018,94	11,75%
5200 - Encargos com estagiários - FAPESC	218.400,00	-	0,00%
9637 - Capacitação profissional dos agentes públicos - FAPESC	348.075,00	7.960,00	2,29%
855 - Saúde Ocupacional	348.075,00	-	0,00%
14924 - Saúde e segurança no contexto ocupacional - FAPESC	348.075,00 0	-	0,00%
900 - Gestão Administrativa - Poder Executivo	26.685.750,00	3.441.800,52	12,90%
5234 - Administração e manutenção dos serviços administrativos gerais - FAPESC	19.724.250,00	2.592.242,75	13,14%
8003 - Manutenção e modernização dos serviços de tecnologia da informação e comunicação - FAPESC	6.961.500,00	849.557,77	12,20%
Total Geral	674.139.685,00	247.593.899,57	36,73%

3.3 RECURSOS APLICADOS POR GRUPO DE NATUREZA DE DESPESA – EXERCÍCIO 2020 A 2024 (ANEXO V, ITEM II, SUBITEM A 1)

Tabela 14: Recursos aplicados por natureza de despesa.

Grupo de Natureza de Despesa	Valores Liquidados (R\$)					
	2020	2021	2022	2023	2024	Total Geral
31 - Pessoal e Encargos Sociais	3.043.759,93	2.825.124,07	3.675.477,12	2.929.576,11	3.034.360,76	15.508.297,99
33 - Outras Despesas Correntes	30.605.174,16	72.522.411,33	69.764.359,11	72.025.099,25	174.156.211,05	419.073.254,90
44 - Investimentos	8.610.213,81	21.532.553,19	13.846.504,93	90.445.691,49	70.403.327,76	204.838.291,18
Total Geral	42.259.147,90	96.880.088,59	87.286.341,16	165.400.366,85	247.593.899,57	639.419.844,07

Fonte: SIGEF/SEF.

3.4 JUSTIFICATIVA SOBRE AS SUBAÇÕES NÃO REALIZADAS OU REALIZADAS PARCIALMENTE – EXERCÍCIO 2024 (ANEXO V, ITEM II, SUBITEM A 2)

Informação facultada, conforme Portaria N. TC – 0032/2023, art. 1º, IV.

3.5 AVALIAÇÃO DOS PROGRAMAS – EXECUÇÃO 2024 (ANEXO V, ITEM II, SUBITEM A 1)

3.5.1 DESCREVA DE QUE MANEIRA OS PROGRAMAS FORAM IMPLEMENTADOS

Programa	Implementação
230 - CTI - Fomento à Ciência, Tecnologia e Inovação	Em 2024 foram lançados 65 editais de fomento à Pesquisa, Inovação, Eventos e Recursos Humanos, alcançando a promoção do ecossistema de CTI no Estado de Santa Catarina. O programa foi implementado através da manutenção e lançamento de chamadas públicas próprias, com predominância de editais realizados em parceria. A FAPESC executou o programa em todas as suas dimensões: no apoio à pesquisa científica e tecnológica, no desenvolvimento de ciência e tecnologia, no apoio a projetos empresariais de inovação, bem como no fomento à formação de recursos humanos por

	<p>meio da concessão de bolsas e estímulo à realização de eventos em CTI, contribuindo para o desenvolvimento socioeconômico. Na execução do programa, participaram universidades, instituições de pesquisas e empresas de todas as regiões do Estado. Por meio do Programa, a FAPESC é a executora oficial da Política Catarinense de CTI, contribuindo e incentivando de forma expressiva para diversas ações do ecossistema. Com grande capilaridade para interiorizar o conhecimento científico e tecnológico e inovações, por meio de diversas ações e projetos de fomento à pesquisa, aperfeiçoamento de pesquisadores, difusão do conhecimento, apoio a P&D, apoio a projetos empresariais inovadores, exercendo seu papel fundamental nessas áreas, por meio do fomento voltado, principalmente, às instituições do sistema ACADE, IES Federais (UFSC, IFC, IFSC e UFFS) e Estadual (UDESC), e para micro e pequenas empresas catarinenses..</p>
--	--------------------------------------------------------------------------------------------------------------------------------------------------------------------------------------------------------------------------------------------------------------------------------------------------------------------------------------------------------------------------------------------------------------------------------------------------------------------------------------------------------------------------------------------------------------------------------------------------------------------------------------------------------------------------------------------------------------------------------------------------------------------------------------------------------------------------------------------------------------------------------------------------------------------------------------------------------------

3.5.2 COMO É (FOI) REALIZADO O MONITORAMENTO DAS AÇÕES AO LONGO DA EXECUÇÃO DO PROGRAMA?

Programa	Monitoramento
230 - CTI - Fomento à Ciência, Tecnologia e Inovação	<p>Todo o fomento é regulamentado pelos editais lançados, observada a legislação vigente, com acompanhamento das áreas técnica e financeira da FAPESC para cumprimento dos Planos de Trabalho dos projetos aprovados nos diversos programas fomentados. Seu acompanhamento ocorre conforme execução orçamentária e financeira do programa e suas subações e por meio das plataformas disponíveis indicadas, nas quais os proponentes possuem acesso e atualizam as informações e realizações do projeto, para que atendam às exigências dos editais. Já o acompanhamento das bolsas é realizado pelas plataformas dos parceiros, CAPES e CNPq, onde é possível acompanhar o uso dos recursos destinados a esse fim, além de relatório solicitados semestralmente pela equipe de Bolsas da FAPESC. O monitoramento é realizado pela equipe de gestão da FAPESC (Diretores e Gerentes) e, especialmente, pelos Coordenadores de Projetos da FAPESC que acompanham a execução, prazos e resultados dos editais pelos quais são responsáveis, por meio de reuniões, relatórios, visitas in loco, webinars, workshops, etc.</p>

3.5.3 QUAIS SÃO (FORAM) OS RESULTADOS ENCONTRADOS?

Programa	Resultados
230 - CTI - Fomento à Ciência, Tecnologia e Inovação	<p>Ciência e Pesquisa</p> <ul style="list-style-type: none"> • 18 chamadas públicas lançadas; • 1192 projetos estiveram em execução ao longo do ano, apoiando todas as áreas do conhecimento;

	<ul style="list-style-type: none"> • 65 editais em andamento; • 33 instituições de vínculo envolvidas nos projetos; • 53 municípios envolvidos; • Investimento global de mais de R\$ 170,8 milhões nas chamadas públicas lançadas. <p>Tecnologia e Inovação</p> <ul style="list-style-type: none"> • 20 chamadas públicas lançadas; • 544 projetos estiveram em execução ao longo do ano; • 42 editais em andamento; • 381 instituições envolvidas nos projetos; • 53 municípios envolvidos; • Investimento global de mais de R\$ 115,2 milhões nas chamadas públicas lançadas. <p>Recursos Humanos – Difusão - Bolsas</p> <ul style="list-style-type: none"> • Investimentos em Formação de Pessoas e Bolsas alcançou o valor global aproximado de 45,5 milhões. • Em 2024, o número mensal médio de bolsas pagas foi de 1092, iniciando o ano com 793 bolsas e encerrando o ano com 1.644 bolsas pagas. • Novos editais de bolsas acadêmicas, disponibilizando até 358 bolsas de mestrado (CP FAPESC nº 18/2024), 216 bolsas de doutorado (CP FAPESC nº 19/2024) e 275 de pós-doutorado (CP FAPESC nº 20/2024); • 49 editais em andamento, sendo 27 editais em continuidade aos programas em parceria com demais órgãos e secretarias do Estado. • Manutenção do plano de reajuste anual das bolsas acadêmicas da FAPESC, com base no Índice Nacional de Preços ao Consumidor Amplo (IPCA). <p>Eventos em CTI</p> <ul style="list-style-type: none"> • Apoio a 142 eventos de difusão do conhecimento em Ciência, Tecnologia e Inovação em todas as regiões de SC, totalizando R\$ 5.210.782,10 em fomento.
--	------------------------------------------------------------------------------------------------------------------------------------------------------------------------------------------------------------------------------------------------------------------------------------------------------------------------------------------------------------------------------------------------------------------------------------------------------------------------------------------------------------------------------------------------------------------------------------------------------------------------------------------------------------------------------------------------------------------------------------------------------------------------------------------------------------------------------------------------------------------------------------------------------------------------------------------------------------------------------------------------------------------------------------------------------------------------------------------------------------------------------------------------------------------------------------------------------------------------------------------------------------------------------------------------------------------------------------------------------------------------------------------------------------------------------------------------------------------------------------------------------------------------------------------------------------------------------------------------------------------------------------------------------------------------------------------------------------------------------------------------------------------------------------------------------------

3.5.4 COMO É (FOI) REALIZADA A AVALIAÇÃO DOS RESULTADOS PELO PROGRAMA?

Programa	Avaliação
230 - CTI - Fomento à Ciência, Tecnologia e Inovação	<ul style="list-style-type: none"> • Realização de workshops de avaliação de resultados; • Avaliação de número de submissões de interesses em editais lançados (número de candidatos); • Relatórios de avaliação técnica; • Avaliação dos indicadores de desempenho; • Visitas <i>in loco</i>; • Verificação do número de participantes nos eventos científicos pelos relatórios; • Verificação do número de pesquisadores beneficiados e participantes nos projetos apoiados; • Seminários de apresentação de resultados dos projetos online e/ou presencial.

3.5.5 QUAIS SÃO (FORAM) OS IMPACTOS CAUSADOS NA SOCIEDADE?

Programa	Impactos
230 - CTI - Fomento à Ciência, Tecnologia e Inovação	<p>Aumento do potencial de contribuição dos resultados obtidos ao avanço social e econômico do ecossistema de inovação de Santa Catarina. Incentivo ao empreendedorismo e à pesquisa catarinense, tendo em vista o elevado grau de incerteza na obtenção de resultados positivos que é inerente a tais temáticas. Aprimoramento dos quadros de cientistas e pesquisadores, além da fixação das competências nas diversas regiões do Estado, bem como o acesso à informação e recursos para desenvolver projetos em CTI.</p> <p>As ações do programa também geram impactos na criação de oportunidades de negócios e vagas de trabalho nas diversas regiões do estado, permitindo que os jovens talentos permaneçam em suas regiões e não necessitam migrar para os grandes centros ou litoral para empreender. Além disso a qualificação dos pesquisadores por meio das bolsas de mestrado, doutorado e outras bolsas qualificam essas profissionais e permitem uma ampliação das oportunidades de colocação profissional. As pesquisas e inovações geradas também auxiliam na solução dos problemas da sociedade. Desta forma, as ações do programa de fomento a Ciência, Tecnologia e Inovação impactam nos resultados positivos que Santa Catarina tem alcançado, tais como: menor taxa de desemprego, aumento de vagas de emprego, economia crescente, aquecimento do parque industrial, ampliação de número de empresa ativas nas regiões, qualidade do ensino superior, qualidade dos programas de pós graduação (mestrado e doutorado) e publicações científicas, qualidade dos projetos de pesquisas e inovação, densidade de startups, etc.</p>

	<p>Dentre os resultados alcançados, a promoção do ecossistema catarinense de Ciência, Tecnologia e Inovação, o fomento e a integração de seus agentes, objetivando o avanço de todas as áreas do conhecimento, o equilíbrio regional, o desenvolvimento econômico sustentável e a melhoria da qualidade de vida. Destaca-se a implementação do Programa Impulsiona SC, voltado ao apoio ao desenvolvimento de novos produtos (bens e/ou serviços) ou de processos inovadores no desenvolvimento de empresas de base tecnológica, ou outras que incorporem novas tecnologias aos setores econômicos estratégicos de Santa Catarina, atendendo às necessidades produtivas das 6 (seis) mesorregiões do Estado. Com valor global de R\$ 40,2 milhões, a Chamada Pública FAPESC nº 50/2024 selecionou 72 projetos de inovação submetidos por micro, pequenas e médias empresas, para fomento por meio de subvenção econômica, visando impulsionar o aumento de soluções tecnológicas específicas para os setores Agro 4.0, Exatas (Cidades Inteligentes; Indústria 4.0; Saúde 4.0; TIC - Tecnologia da Informação e Comunicações), Educação e Resíduos Sólidos, promovendo a transformação em cada setor.</p> <p>Na área de Ciência e Pesquisa, destaca-se o Programa de Pesquisa Universal, que por meio da Chamada Pública FAPESC nº 21/2024, com valor global de mais de R\$ 57,1 milhões, selecionou 273 projetos de pesquisa básica /ou aplicada, de diferentes áreas de conhecimento, coordenadas por pesquisadores residentes no Estado de Santa Catarina, vinculados à 22 Instituições de Ciência, Tecnologia e Inovação (ICT) públicas ou privadas, sem fins lucrativos, com sede em 25 municípios de Santa Catarina, visando contribuir para o desenvolvimento científico, tecnológico e de inovação, o equilíbrio regional e a melhoria da qualidade de vida dos catarinenses. Na formação de recursos para o desenvolvimento do ecossistema de Ciência, Tecnologia e Inovação (CT&I), destaca-se o lançamento dos novos editais de bolsas acadêmicas, com valores globais que totalizam aproximadamente R\$ 69,8 milhões, disponibilizando até 358 bolsas de mestrado (CP FAPESC nº 18/2024), 216 bolsas de doutorado (CP FAPESC nº 19/2024) e 275 de pós-doutorado (CP FAPESC nº 20/2024), com realização de quase R\$ 9,5 milhões em 2024, contribuindo para a solução de problemas da sociedade catarinense e brasileira, atendendo especificamente às necessidades do poder público, do setor produtivo e da comunidade local.</p>
--	----------------------------------------------------------------------------------------------------------------------------------------------------------------------------------------------------------------------------------------------------------------------------------------------------------------------------------------------------------------------------------------------------------------------------------------------------------------------------------------------------------------------------------------------------------------------------------------------------------------------------------------------------------------------------------------------------------------------------------------------------------------------------------------------------------------------------------------------------------------------------------------------------------------------------------------------------------------------------------------------------------------------------------------------------------------------------------------------------------------------------------------------------------------------------------------------------------------------------------------------------------------------------------------------------------------------------------------------------------------------------------------------------------------------------------------------------------------------------------------------------------------------------------------------------------------------------------------------------------------------------------------------------------------------------------------------------------------------------------------------------------------------------------------------------------------------------------------------------------------------------------------------------------------------------------------------------------------------------------------------------------------------------------------------------------------------------------------------------------------------------------------------------------------------------------------------------------------------------------------------------------------------------------------------------------------------------------------------------------------------------------------------------------------------------------------------------------------------------------------------------------------------------------------------------

3.6 CONTINGENCIAMENTO DE DESPESAS – EXERCÍCIO 2024 (ANEXO V, ITEM II, SUBITEM A 3)

Em 12/06/2024 foi publicada a Resolução GGG Nº 015/2024, estabelecendo a manutenção do Plano de Ajuste Fiscal de Santa Catarina (PAFISC) por mais 12 (doze) meses, até 1º de maio de 2025. As medidas deliberadas pelo Grupo Gestor de Governo (GGG) foram implementadas visando à redução racional e estratégica do custo da máquina pública estadual, assegurando o funcionamento contínuo dos serviços prestados. Neste contexto, a FAPESC observou as diretrizes estabelecidas, sem prejuízo às ações planejadas para o exercício de 2024.

As despesas executadas foram empenhadas em conformidade com a programação financeira e o cronograma de execução mensal de desembolso de recursos estaduais para o exercício financeiro de 2024, aprovados por meio do Decreto Nº 473, de 15 de fevereiro de 2024. A execução orçamentária de fontes de recursos relacionadas a convênios com o Governo Federal e de financiamentos foi realizada conforme o ingresso de recursos nas respectivas contas bancárias.

3.7 RECONHECIMENTO DE PASSIVOS POR INSUFICIÊNCIA DE CRÉDITOS OU RECURSOS (ANEXO V, ITEM II, SUBITEM A 4)

Não se aplica. Não houve valores registrados em 2024.

3.8 RESTOS A PAGAR DE EXERCÍCIOS ANTERIORES (ANEXO V, ITEM II, SUBITEM A 5)

Não se aplica. Não houve valores registrados em 2024.

4 ACOMPANHAMENTO FÍSICO FINANCEIRO

4.1 EXECUÇÃO FÍSICA E FINANCEIRA DO PLANO PLURIANUAL EM 2024 (ANEXO V, ITEM II, SUBITEM A 2)

4.1.1 OBJETOS DE EXECUÇÃO ATIVIDADES EXECUTADAS EM 2024

Tabela 15: Objetos de Execução - Atividade.

Subação	Objeto Execução	Produto	Unid. de Medida	PL Físico	Real. Físico	IE Físico	Empenhado	Liquidado	Liquidado Restos a Pagar	IE Financeiro	Status	Atualizado
015420	2024OE000002 Apoiar FAPESC - Programa (OAC) e Agro Inovação - SAR/EPAGRI - Edital nº 04 e 43/2022	659 Projeto executado	unidade	1,00	1,00	100%	914.640,00	605.893,33	0,00	66,24%	Concluído	Outubro/2024

015966	2024OE000017 Fortalecimento comitês de gerenciamento bacias hidrográficas (Bolsistas FAPESC)	573 Conselho apoiado	unidade	16,00	16,00	100%	221.200,00	221.200,00	0,00	100%	Concluído	Dezembro/2024
015967	2024OE000026 Programa de Fortalecimento dos Comitês de Bacias Hidrográficas - FAPESC	220 Plano elaborado	unidade	1,00	1,00	100%	674.560,00	674.560,00	0,00	100%	Concluído	Agosto/2024

Fonte: SIGEF

Observações: 1) A execução física de objetos de execução decorrente de órgãos parceiros, via descentralização de crédito, observa as particularidades e limitações relacionadas às subações das Unidades Gestoras de origem, tais como produto e unidade de medida; 2) Alguns objetos de execução ainda estão passando por fase de reavaliação para definição quanto a continuidade no próximo exercício, motivo pelo qual ainda constam com o status “Em andamento”, com a devida atualização das metas física e financeira em dezembro/2024.

4.1.2 OBJETOS DE EXECUÇÃO PROJETOS EXECUTADOS EM 2024

Tabela 16: Objetos de Execução - Projeto.

Subação	Objeto Execução	Produto	Unid. de Medida	PL Físico	Real. Físico	IE Físico	Empenhado	Liquidado	Liquidado Restos a Pagar	IE Financeiro	Status	Atualizado
002206	2024OE000015 Contratar bolsistas para Programa de Apoio Pesquisa Científica e Tecnológica à Epagri.	Projeto de pesquisa executado	unidade	74,00	80,00	108,11%	2.082.360,00	2.082.360,00	0,00	100%	Em andamento	Dezembro/2024
014801	2024OE000006 Programa Integrado de Inovação do Controle - PIIC (Edital de Chamada Pública nº17 e 49/22)	Benefícios financeiros efetivos	%	1,00	1,00	100%	281.620,00	281.620,00	0,00	100%	Em andamento	Dezembro/2024
014801	2024OE000037 Programa Integrado de Inovação do Controle - PIIC - Edital de Chamada Pública nº 16/2024	Benefícios financeiros efetivos	%	5,00	5,00	100%	95.500,00	95.500,00	0,00	100%	Em andamento	Dezembro/2024

014842	2024OE000008 Custear pesquisa em áreas estratégicas via Chamada Publica 03/2023 - FAPESC/UDESC	Ação realizada	unidade	1,00	1,00	100%	1.788.320,00	1.754.240,00	0,00	98,09%	Em andamento	Dezembro/2024
014842	2024OE000009 Custear infraestrutura de grupos de pesquisa da UDESC - via CP 04/2023 FAPESC/UDESC	Ação realizada	unidade	1,00	1,00	100%	92.000,00	92.000,00	0,00	100%	Concluído	Fevereiro/2024
014842	2024OE000053 Apoiar a realização de pesquisas no NCTI do Leite - CEO/UDESC - CP 33/2024 FAPESC	Ação realizada	unidade	1,00	1,00	100%	19.872.713,12	19.872.713,12	0,00	100%	Em andamento	Dezembro/2024
015633	2024OE000019 Programa de Inteligência e Inovação Turística	Convênio realizado	unidade	1,00	1,00	100%	90.000,00	79.600,00	0,00	88,44%	Concluído	Dezembro/2024
015684	2024OE000035 Participação da SCTI em stand com a FAPESC e SICOS - STARTUP SUMMIT 2024 - Fpolis	Projeto apoiado	unidade	1,00	1,00	100%	90.000,00	90.000,00	0,00	100%	Concluído	Julho/2024
015887	2024OE000001 Bolsa subsidiada a FAPESC para Programa NIDUS	Bolsa concedida	unidade	2,00	2,00	100%	48.000,00	48.000,00	0,00	100%	Em andamento	Dezembro/2024
015887	2024OE000028 Bolsas subsidiadas FAPESC	Bolsa concedida	unidade	2,00	2,00	100%	347.200,00	206.200,00	0,00	59,39%	Em andamento	Dezembro/2024
015928	2024OE000011 Apoiar o Fomento à Pesquisa (Chamada Pública 09/2019)	Projeto apoiado	unidade	2,00	1,00	50,00%	160.000,00	160.000,00	0,00	100%	Concluído	Abril/2024
015928	2024OE000013 Apoiar o Fomento à Pesquisa - PREMIO CONFAP 2023	Projeto apoiado	unidade	1,00	1,00	100%	1.705,70	1.705,70	0,00	100%	Concluído	Maior/2024
015928	2024OE000014 Apoio ao Fomento à Pesquisa (CP 15/2023) - Laboratórios	Projeto apoiado	unidade	9,00	9,00	100%	20.114.101,78	20.114.101,78	0,00	100%	Concluído	Dezembro/2024
015928	2024OE000020 Devolução de saldo de convenio	Projeto apoiado	unidade	2,00	2,00	100%	197.010,64	197.010,64	0,00	100%	Concluído	Abril/2024
015928	2024OE000022 Apoiar Projetos selecionados na CP 12/2022	Projeto apoiado	unidade	25,00	3,00	12,00%	856.340,00	856.340,00	0,00	100%	Concluído	Abril/2024
015928	2024OE000031 Projetos selecionados na CP 06/2024 - PPRES	Projeto apoiado	unidade	1,00	1,00	100,00%	1.352.140,00	1.352.140,00	0,00	100%	Concluído	Dezembro/2024

015928	2024OE000033 Projetos selecionados na CP 07/2024 - Apoio a Mobilidade para Pesquisadores Catarinenses	Projeto apoiado	unidade	59,00	48,00	81,36%	661.972,83	661.972,83	0,00	100%	Concluído	Dezembro/2024
015928	2024OE000042 Contratar projetos selecionados na CP 28/2024 - FAPESC MCI CONFAP ITALY 2023	Projeto apoiado	unidade	6,00	6,00	100%	95.757,70	95.757,70	0,00	100%	Concluído	Dezembro/2024
015928	2024OE000045 Contratação de projetos selecionados na CP 36/2024 - Mosquito Maruim	Projeto apoiado	unidade	4,00	4,00	100%	1.280.184,90	1.280.184,90	0,00	100%	Concluído	Dezembro/2024
015928	2024OE000046 Contratação de projetos da CP 29/2024 - Monitoramento e controle da Qualidade do ar de SC	Projeto apoiado	unidade	2,00	2,00	100%	1.564.700,00	1.564.700,00	0,00	100%	Concluído	Dezembro/2024
015928	2024OE000056 Contratação de projetos selecionados na CP 51/2024 - ACAFE	Projeto apoiado	unidade	121,00	119,00	98,35%	16.404.311,34	16.069.457,22	284.352,00	99,69%	Em andamento	Dezembro/2024
015928	2024OE000057 Contratação de projetos selecionados na CP 09/2024 - Mulheres +pesquisa 1ª ED	Projeto apoiado	unidade	29,00	27,00	93,10%	2.529.759,78	2.529.759,78	0,00	100%	Em andamento	Dezembro/2024
015928	2024OE000063 Contratação de projetos selecionados na CP 21/2024 - Universal	Projeto apoiado	unidade	239,00	140,00	58,58%	33.724.253,60	28.091.738,43	5.632.515,17	100%	Em andamento	Dezembro/2024
015928	2024OE000065 Contratação de projetos selecionados na CP 37/2024 - AEDES	Projeto apoiado	unidade	18,00	18,00	100%	9.355.226,45	9.355.226,45	0,00	100%	Concluído	Dezembro/2024
015928	2024OE000066 Contratação de projetos selecionados na CP 33/2024 - NCTI / Leite	Projeto apoiado	unidade	15,00	14,00	93,33%	6.696.974,73	6.696.974,73	0,00	100%	Em andamento	Dezembro/2024
015928	2024OE000069 Contratação de projetos selecionados na CP 32/2024 - Recurso hídricos	Projeto apoiado	unidade	3,00	3,00	100%	2.062.910,00	1.857.010,00	205.900,00	100%	Concluído	Dezembro/2024
015928	2024OE000075 Contração de consultores Adhocs	Projeto apoiado	unidade	14,00	14,00	100%	32.700,00	0,00	24.700,00	75,54%	Concluído	Dezembro/2024
015930	2024OE000010 Devolução de Recurso - Evento 18º Congresso Catarinense de Cardiologia	Evento apoiado	unidade	1,00	1,00	100%	4.166,71	4.166,71	0,00	100%	Concluído	Fevereiro/2024
015930	2024OE000025 Chamada Publica 02/2024 - Proeventos	Evento apoiado	unidade	97,00	96,00	98,97%	3.125.258,73	3.125.258,73	0,00	100%	Concluído	Julho/2024

015930	2024OE000044 Contratar projetos selecionados na CP 27/2024 Proeventos 2025 Fase I	Evento apoiado	unidade	46,00	46,00	100%	2.081.356,66	2.081.356,66	0,00	100%	Concluído	Dezembro/2024
015933	2024OE000012 Atender despesas com Programa Rede Catarinense de Centro de Inovações - Termo de Parceria	Entidade beneficiada	unidade	1,00	1,00	100%	2.540.389,09	2.540.389,09	0,00	100%	Concluído	Fevereiro/2024
015933	2024OE000018 Apoio ao Fomento à Inovação (CP 46/2021 - Centelha 2)	Entidade beneficiada	unidade	3,00	12,00	400,00%	355.251,31	355.251,31	0,00	100%	Concluído	Setembro/2024
015933	2024OE000021 Atender despesas ação transversal ao convenio FAPESC/FINEP - TECNOVA 3. Parte Finep	Entidade beneficiada	unidade	10,00	10,00	100,00%	116.822,21	111.222,21	2.000,00	96,92%	Concluído	Dezembro/2024
015933	2024OE000030 Contratação de projetos selecionados na CP 05/2024 - Incentivo a Propriedade Intelectual	Entidade beneficiada	unidade	9,00	8,00	88,89%	257.404,00	257.404,00	0,00	100%	Em andamento	Dezembro/2024
015933	2024OE000032 Projetos selecionados na CP 12/2024 - Nascer _Edição Super Pitch Day	Entidade beneficiada	unidade	11,00	10,00	90,91%	424.720,16	424.720,16	0,00	100%	Concluído	Agosto/2024
015933	2024OE000034 Projetos selecionados na CP 13/2024 - Eventos de Inovação	Entidade beneficiada	unidade	12,00	12,00	100%	598.952,45	598.952,45	0,00	100%	Concluído	Dezembro/2024
015933	2024OE000036 Atender Ação Transversal da CP 46/2021- Centelha 2	Entidade beneficiada	unidade	2,00	2,00	100%	62.574,08	62.574,08	0,00	100%	Concluído	Dezembro/2024
015933	2024OE000038 Contratar projetos selecionados na CP 08/2024 - Programa Mulheres + TEC 3ª ED	Entidade beneficiada	unidade	36,00	36,00	100%	4.006.203,98	4.006.203,98	0,00	100%	Concluído	Setembro/2024
015933	2024OE000039 Contratar projetos selecionados na CP 17/2024 - Programa Acelera Startup SC 4ª ED	Entidade beneficiada	unidade	18,00	18,00	100%	1.436.529,00	1.436.529,00	0,00	100%	Concluído	Outubro/2024
015933	2024OE000040 Convenio FAPESC/SEBRAE	Entidade beneficiada	unidade	1,00	1,00	100,00%	850.000,00	850.000,00	0,00	100%	Concluído	Dezembro/2024
015933	2024OE000041 Devolução de saldo de convenio Tecnova I - ação TRansversal FINEP	Entidade beneficiada	unidade	1,00	1,00	100,00%	491.762,13	491.762,13	0,00	100%	Concluído	Setembro/2024

015933	2024OE000043 Contratar projetos selecionados na CP 14/2024 - Desenvolvimento de Soluções em Rede 5G	Entidade beneficiada	unidade	8,00	8,00	100,00%	2.706.916,96	2.706.916,96	0,00	100%	Concluído	Outubro/2024
015933	2024OE000047 Contratação de projetos selecionados na CP 23/2024 - Soberania e Defesa Nacionais	Entidade beneficiada	unidade	14,00	13,00	92,86%	5.851.489,28	5.851.489,28	0,00	100%	Concluído	Outubro/2024
015933	2024OE000048 Contratação de projetos selecionados na CP 48/2024 - Programa de Apoio a Inovação Social	Entidade beneficiada	unidade	14,00	14,00	100,00%	2.038.973,00	2.038.973,00	0,00	100%	Concluído	Dezembro/2024
015933	2024OE000051 Contratação de projetos selecionados na CP 26/2024 - Start Sc Games	Entidade beneficiada	unidade	5,00	5,00	100,00%	951.390,00	951.390,00	0,00	100%	Concluído	Dezembro/2024
015933	2024OE000052 Atende premiação de projetos selecionados na CP 10/2024- Premio stemmer - 2024	Entidade beneficiada	unidade	27,00	27,00	100,00%	744.220,70	744.220,70	0,00	100%	Concluído	Novembro/2024
015933	2024OE000054 Contratação de projetos selecionados na CP 35/2024 - Controle Super Pop Mosquito Maruim	Entidade beneficiada	unidade	1,00	1,00	100,00%	1.465.800,00	1.465.800,00	0,00	100%	Concluído	Novembro/2024
015933	2024OE000055 Contratação de projetos selecionados na CP 46/2024 - Propriedade Intelectual	Entidade beneficiada	unidade	12,00	12,00	100,00%	665.000,00	665.000,00	0,00	100%	Concluído	Dezembro/2024
015933	2024OE000058 Contratação de projetos selecionados na CP 11/2024 - Tecnova III - Subvenção Econômica	Entidade beneficiada	unidade	43,00	30,00	69,77%	8.686.476,24	8.686.476,24	0,00	100%	Em andamento	Dezembro/2024
015933	2024OE000062 Contratação de projetos selecionados na CP 50/2024 - Impulsiona SC	Entidade beneficiada	unidade	72,00	72,00	100,00%	39.725.178,91	39.125.178,91	600.000,00	100%	Concluído	Dezembro/2024
015933	2024OE000064 Contratação de projetos selecionados na CP 38/2024 - Eventos Inovação	Entidade beneficiada	unidade	20,00	18,00	90,00%	995.004,00	995.004,00	0,00	100%	Em andamento	Dezembro/2024
015933	2024OE000067 Contratação de consultores Adhocs	Entidade beneficiada	unidade	20,00	17,00	85,00%	20.600,00	16.600,00	3.000,00	95,15%	Concluído	Dezembro/2024
015933	2024OE000070 Contratação de projetos selecionados na CP 21/2024- Universal	Entidade beneficiada	unidade	75,00	66,00	88,00%	12.818.460,83	10.348.503,65	2.469.957,18	100%	Concluído	Dezembro/2024

015933	2024OE000071 Contratação de projetos selecionados na CP58/2024 - Peixes Marinho	Entidade beneficiada	unidade	1,00	1,00	100,00%	448.602,96	448.602,00	0,00	100%	Concluído	Dezembro/2024
015933	2024OE000072 Contratação de projetos selecionados na CP 33/2024 - NCTI -LEITE	Entidade beneficiada	unidade	1,00	1,00	100,00%	1.322.599,98	1.322.599,98	0,00	100%	Concluído	Dezembro/2024
015933	2024OE000073 Edital 40.2024 - Edital Centros de Inovação	Entidade beneficiada	unidade	15,00	5,00	33,33%	3.749.753,65	3.749.753,65	0,00	100%	Em andamento	Dezembro/2024
015936	2024OE000003 Concessão de Bolsas para Coordenadores da FAPESC	Bolsa concedida	unidade	12,00	12,00	100,00%	3.443.064,31	3.443.064,31	0,00	100%	Em andamento	Dezembro/2024
015936	2024OE000005 Concessão de Bolsas de Pesquisa Científica - Projetos Fapesc	Bolsa concedida	unidade	12,00	12,00	100,00%	39.124.582,78	39.124.579,78	0,00	100%	Concluído	Dezembro/2024
015940	2024OE000029 Capacitação de servidores públicos	Servidor capacitado	unidade	2,00	2,00	100,00%	7.960,00	7.960,00	0,00	100%	Concluído	Dezembro/2024
015942	2024OE000004 Gestão Administrativas, manutenção e conservação da FAPESC	Unidade gestora mantida	unidade	1,00	1,00	100,00%	2.710.248,97	2.314.195,98	277.986,86	95,64%	Concluído	Dezembro/2024
015968	2024OE000074 Bolsistas - FAPESC	Unidade gestora mantida	unidade	1,00	1,00	100,00%	1.000.000,00	0,00	1.000.000,00	100%	Concluído	Dezembro/2024
015970	2024OE000016 Programa de Apoio Aplicada nas Áreas de Meio Ambiente (Estagiários FEMUC - FAPESC)	Unidade gestora mantida	unidade	1,00	1,00	100,00%	150.880,00	150.880,00	0,00	100%	Em andamento	Dezembro/2024

Observações: 1) A execução física de objetos de execução decorrente de órgãos parceiros, via descentralização de crédito, observa as particularidades e limitações relacionadas às subações das Unidades Gestoras de origem, tais como produto e unidade de medida; 2) Alguns objetos de execução ainda estão passando por fase de reavaliação para definição quanto a continuidade no próximo exercício, motivo pelo qual ainda constam com o status “Em andamento”, com a devida atualização das metas física e financeira em dezembro/2024.

Fonte: SIGEF

4.2 OBRAS QUE IRÃO CONTINUAR NO PPA 2024-2027 (SOMENTE OBJETOS DE EXECUÇÃO)

Não há obras em andamento, pertinentes ao PPA 2020-2023, da Unidade Gestora 280024. Em caso de novas obras, serão cadastrados os devidos Objetos de Execução.

Fonte: UO.

4.3 ANÁLISE DA EXECUÇÃO DAS PRIORIDADE DA LEI DE DIRETRIZES ORÇAMENTÁRIAS (LDO) - 2024

Conforme artigo 4º da Lei Estadual nº 18.764/2023, as prioridades para o exercício financeiro de 2024 serão estabelecidas no projeto de lei do Plano Plurianual para o quadriênio 2024-2027 (PPA 2024-2027), elaborado de acordo com as diretrizes de governo previstas nos incisos I, II, III, IV, V, VI e VII do caput do art. 9º desta Lei.

Apesar do Programa 230 – CTI – Fomento à Ciência, Tecnologia e Inovação não constar no Anexo I da Lei Estadual nº 18.764/2023, que discrimina as Prioridades da Administração Pública Estadual LDO 2024, destaca-se a execução orçamentária e financeira no exercício de 2024 das seguintes subações finalísticas da Unidade Gestora 280024:

- 15928 - Fomentar o desenvolvimento científico, tecnológico e sustentabilidade socioambiental;
- 15933 - Fomentar o desenvolvimento de produtos/processos inovativos por empresas e instituições de CTI; e
- 15936 - Conceder bolsas para o incentivo à formação de pesquisadores.

Em relação à subação 15928, voltada a apoiar a realização de pesquisas de caráter científico, tecnológico, pesquisas vinculadas à sustentabilidade socioambiental e a criação de infraestruturas para os pesquisadores, destaca-se o Programa de Pesquisa Universal (Chamada Pública FAPESC nº 21/2024) e o fomento de projetos para estruturação e implementação do Núcleo de Ciência, Tecnologia e Inovação do Leite (NCTI), por meio da Chamada Pública FAPESC nº 33/2024.

Destinada à implementação de programas setoriais focados nas vocações regionais e nos arranjos produtivos locais (APLs) no Estado de Santa Catarina, a subação 15933 teve como ações mais relevantes o Programa TECNOVA III/SC (em parceria com a Financiadora de Estudos e Projetos - FINEP) e o lançamento do Programa Impulsiona SC.

Quanto à subação 15936, que tem como foco ações que visam incentivar e promover a formação de recursos humanos e a competitividade no ambiente acadêmico e empresarial em áreas estratégicas para o desenvolvimento do Estado de Santa Catarina, destaca-se a concessão de bolsas acadêmicas (mestrado, doutorado e pós-doutorado), bem como aquelas vinculadas aos programas em parceria com demais órgãos e secretarias do Estado.

5 GESTÃO DE PESSOAS E TERCEIRIZAÇÃO DE MÃO DE OBRA

5.1 COMPOSIÇÃO DO QUADRO DE SERVIDORES ATIVOS E INATIVOS

Ao final do exercício de 2024, o quadro de colaboradores ativos da FAPESC apresentava a seguinte composição:

Composição do quadro de colaboradores ativos	
Cargos / Vínculos	Quantitativo
Servidores ocupantes de Cargos Efetivos	05
Servidores ocupantes de cargos em comissão sem vínculo efetivo com a Unidade Gestora	11
Servidores ocupantes de Cargos Efetivos vinculados a outros órgãos ou esferas, com Função Gratificada (FG)	03
Servidores recebidos à disposição de outras esferas de Governo	01
Coordenadores de Projetos	62
Servidores Terceirizados	13
Total de Servidores	95

Quantificação do quadro de pessoal, segundo a escolaridade	
Escolaridade	Quantidade
Analfabeto	00
Alfabetizado	00
Fundamental	00
Médio	10
Superior	23
Especialização	34
Mestrado	16
Doutorado	12
Não informado	00

Quantificação do quadro de pessoal, segundo o gênero	
Feminino	69
Masculino	26

Com relação à composição do quadro de colaboradores inativos e pensionistas, a Fapesc possui 04 servidores inativos.

Fonte: SIGRH (Ref. Dezembro/2024).

5.2 QUALIFICAÇÃO DA FORÇA DE TRABALHO

Ao final do exercício de 2024 a força de trabalho da Fapesc era composta por 95 colaboradores, dentre cargos comissionados, servidores efetivos, servidores à disposição, coordenadores de projetos e terceirizados. Com o intuito de superar nossos desafios, a Fapesc conta com o comprometimento de profissionais de diferentes perfis, comprovado através da diversificada qualificação de seus profissionais que envolve nível médio a pós doutores (PhD).

5.3 POLÍTICA DE CAPACITAÇÃO E TREINAMENTO DE PESSOAL

Foi publicado pelo Governo do Estado o Decreto 1.386, em 27 de julho de 2021, o qual institui a Política Estadual de Desenvolvimento dos Servidores (PEDS) da Administração Pública Estadual Direta, Autárquica e Fundamental. São diretrizes da PEDS:

- I - desenvolver e aperfeiçoar as competências do servidor com aplicabilidade no cotidiano das atividades inerentes à função e às atribuições do cargo;
- II - alinhar as ações de capacitação com os objetivos e as metas dos órgãos e das entidades do Poder Executivo Estadual; e
- III - qualificar o quadro dirigente mediante formação, aperfeiçoamento e certificação de gestores públicos.

Além disso, a Fapesc busca incentivar seus servidores através de cursos de capacitação e atualização quando disponibilizados (especialmente pela ENA e outros órgãos do governo) e quando autorizado pelo grupo gestor caso exija custo ao erário. Incentivamos nossos colaboradores a participarem de eventos gratuitos disponibilizados pelo ecossistema de CTI, bem como por parceiros de nossa Fundação. Além disso, nos eventos apoiados pela Fapesc temos vagas e oportunidades de qualificação e capacitação.

5.4 QUADRO DE PESSOAL DA UNIDADE GESTORA – MENSAL – VALORES (ANEXO V, ITEM III, ALÍNEA A)

Despesas com Folha de Pagamento (Bruto + Patronais) por vínculo no mês – Exercício 2024												
Vínculo	JAN	FEV	MAR	ABR	MAI	JUN	JUL	AGO	SET	OUT	NOV	DEZ
Agentes Públicos Civis Ativos ocupantes de Cargo Público	27.708,21	23.932,78	23.876,90	23.876,90	23.876,90	32.578,00	23.876,90	27.073,68	37.782,05	35.099,49	27.424,57	45.396,54
Agentes Públicos Civis Ativos ocupantes de Emprego Público	-	-	-	-	-	-	-	-	-	-	-	-
Agentes Públicos Militares Ativos	-	-	-	-	-	-	-	-	-	-	-	-
Membros ativos de Poder ou Órgão	-	-	-	-	-	-	-	-	-	-	-	-
Agentes Políticos com Mandato Eletivo	-	-	-	-	-	-	-	-	-	-	-	-
Servidores ocupantes de cargo/emprego em comissão com vínculo efetivo com o Estado	60.171,88	62.865,10	60.088,59	63.105,77	67.126,09	89.836,46	65.057,38	78.427,03	66.171,11	65.664,26	65.816,76	103.659,16
Servidores ocupantes de cargo/emprego em comissão sem vínculo efetivo com o Estado	137.583,69	133.178,34	123.122,00	131.672,49	139.138,99	189.780,65	146.922,29	137.194,36	158.580,15	153.471,78	130.830,39	188.275,47
Servidores contratados por tempo determinado	-	-	-	-	-	-	-	-	-	-	-	-

Estagiários	-	-	-	-	-	-	-	-	-	-	-	-
Servidores recebidos à disposição de outras esferas de Governo	7.260,40	7.260,40	5.744,51	5.634,06	5.451,71	5.673,31	5.699,65	5.752,58	5.819,40	5.842,95	5.866,50	11.585,03
Servidores cedidos para outras esferas do Governo	-	-	-	-	-	-	-	-	-	-	-	-
Policiais civis e militares inativos que retornaram como temporários	-	-	-	-	-	-	-	-	-	-	-	-
Servidores recebidos à disposição de outras Unidades Gestoras	21.863,28	22.524,41	10.596,47	10.596,47	10.269,42	-	-	-	-	-	-	-
Conselheiros ou Conselheiros/JETON com ônus ao Poder Executivo	-	-	-	-	-	-	-	-	-	-	-	-
Pagamentos a vínculos encerrados no ano anterior	-	-	-	-	-	-	-	-	-	-	-	-
Jovem Aprendiz	-	-	-	-	-	-	-	-	-	-	-	-
Servidores cedidos para outras Unidades Gestoras	-	-	-	-	-	-	-	-	-	-	-	-
TOTAL DO ÓRGÃO	254.587,46	249.761,03	223.428,47	234.885,69	245.863,11	317.868,42	241.556,22	248.447,65	268.352,71	260.078,48	229.938,22	348.916,20

Fonte: SIGRH.

5.5 QUADRO DE PESSOAL DA UNIDADE GESTORA – MENSAL – QUANTIDADE (ANEXO V, ITEM III, ALÍNEA A)

Quantitativo de servidores por vínculo no mês – Exercício 2024												
Vínculo	JAN	FEV	MAR	ABR	MAI	JUN	JUL	AGO	SET	OUT	NOV	DEZ
Agentes Públicos Civis Ativos ocupantes de Cargo Público	2	2	2	2	2	2	2	4	5	5	5	5
Agentes Públicos Civis Ativos ocupantes de Emprego Público	0	0	0	0	0	0	0	0	0	0	0	0
Agentes Públicos Militares Ativos	0	0	0	0	0	0	0	0	0	0	0	0
Membros ativos de Poder ou Órgão	0	0	0	0	0	0	0	0	0	0	0	0
Agentes Políticos com Mandato Eletivo	0	0	0	0	0	0	0	0	0	0	0	0
Servidores ocupantes de cargo/emprego em comissão com vínculo efetivo com o Estado	3	3	3	3	3	3	3	3	3	3	3	3
Servidores ocupantes de cargo/emprego em comissão sem vínculo efetivo com o Estado	12	11	11	12	12	12	12	12	12	11	11	11
Servidores contratados por tempo determinado	0	0	0	0	0	0	0	0	0	0	0	0

Estagiários	0	0	0	0	0	0	0	0	0	0	0	0
Servidores recebidos à disposição de outras esferas de Governo	1	1	1	1	1	1	1	1	1	1	1	1
Servidores cedidos para outras esferas do Governo	0	0	0	0	0	0	0	0	0	0	0	0
Policiais civis e militares inativos que retornaram como temporários	0	0	0	0	0	0	0	0	0	0	0	0
Servidores recebidos à disposição de outras Unidades Gestoras	2	1	1	1	1	0	0	0	0	0	0	0
Conselheiros ou Conselheiros/JETON com ônus ao Poder Executivo	0	0	0	0	0	0	0	0	0	0	0	0
Pagamentos a vínculos encerrados no ano anterior	0	0	0	0	0	0	0	0	0	0	0	0
Jovem Aprendiz	0	0	0	0	0	0	0	0	0	0	0	0
Servidores cedidos para outras Unidades Gestoras	0	0	0	0	0	0	0	0	0	0	0	0
TOTAL DO ÓRGÃO	20	18	18	19	19	18	18	20	21	20	20	20

Fonte: SIGRH.

QUADRO DE PESSOAL CONSOLIDADO - ANO 2024							
Vínculo	Início do Exerc.	Ingressos no Exerc.	Desligamentos no Exerc.	Final do Exerc.	Despesa Pessoal (R\$)	Despesa Patronal (R\$)	Despesa Anual Geral (R\$)
Agentes Públicos Civis Ativos ocupantes de Cargo Público	2	3	0	5	297.696,74	54.806,18	352.502,92
Servidores ocupantes de cargo/emprego em comissão com vínculo efetivo com o Estado	3	1	1	3	709.558,74	138.430,85	847.989,59
Servidores ocupantes de cargo/emprego em comissão sem vínculo efetivo com o Estado	11	3	3	11	1.480.947,27	288.803,33	1.769.750,60
Estagiários	0	0	0	0	-	-	-
Servidores recebidos à disposição de outras esferas de Governo	1	0	0	1	66.325,31	11.265,20	77.590,50
Servidores recebidos à disposição de outras Unidades Gestoras	2	0	2	0	57.696,15	18.153,90	75.850,05
TOTAL DO ÓRGÃO	19	7	6	20	2.612.224,21	511.459,46	3.123.683,66

Fonte: SIGRH.

5.6 DEM. DE POSTOS DE TRABALHO DA UN. GESTORA POR MEIO DE CONTRATOS DE TERCEIRIZAÇÃO DE SERVIÇOS (ANEXO V, ITEM III, ALÍNEA B)

DEMONSTRATIVO DE POSTOS DE TRABALHO NA UNIDADE GESTORA POR MEIO DE CONTRATOS DE TERCEIRIZAÇÃO DE SERVIÇOS - 2024												
Discriminação dos Postos de Trabalho (por Categorias/Funções)	Jan	Fev	Mar	Abr	Mai	Jun	Jul	Ago	Set	Out	Nov	Dez
Servente - 08 horas	1	1	1	1	1	1	1	1	1	1	1	1
Auxiliar de Informática - 08 Horas	2	2	2	2	3	3	3	3	3	3	3	3
Apoio Administrativo - Nível II - 06 horas	10	10	10	9	9	8	8	8	8	9	9	9
Total	13	13	13	12	13	12	12	12	12	13	13	13
Despesa Liquidada (R\$)	Jan	Fev	Mar	Abr	Mai	Jun	Jul	Ago	Set	Out	Nov	Dez
	78.502,91	78.502,91	78.502,91	71.122,12	74.174,34	101.484,18	81.343,22	81.343,22	81.343,22	81.952,67	87.437,74	87.437,74

Fonte: SIGEF.

5.7 REMUNERAÇÃO ANUAL PAGA A MEMBRO DA DIRETORIA, CONSELHO DE ADM., CONS. FISCAL DA UN. GESTORA (ANEXO V, ITEM III, ALÍNEA D)

Exercício: 2024

Cargo	Remuneração/Jeton	Bônus	Participação no Lucro	Outros	Despesa Total Anual
Conselho Deliberativo:	Nada Consta	Nada Consta	Nada Consta	Nada Consta	Nada Consta
Diretoria:	Nada Consta	Nada Consta	Nada Consta	Nada Consta	Nada Consta
Conselho Fiscal:	Nada Consta	Nada Consta	Nada Consta	Nada Consta	Nada Consta
Total	Nada Consta	Nada Consta	Nada Consta	Nada Consta	Nada Consta

Fonte: SIGRH e DIAF.

6 GESTÃO DO PATRIMÔNIO, INFRAESTRUTURA E PRESTAÇÃO DE CONTAS

6.1 GESTÃO DE PATRIMÔNIO IMOBILIÁRIO

A Fapesc possui dois imóveis, um deles devidamente registrado em cartório, e outro em vias de regularização.

Está regular o Módulo nº 07 do condomínio Parque Tecnológico Alfa, de matrícula 35.509, Cartório do Ofício de Imóveis. No terreno não existem edificações.

Já o Bloco formado pelo Módulos 12ª e 12B, também do Parque Tecnológico Alfa, nos quais é localizado a sede da Fundação, está em fase de regularização. Recentemente, doados pelo Governo do Estado pela Lei nº 17.372, de 20/12/2017, os módulos receberam as matrículas 165.278 (12ª) e 165.279 (12B), livro n. 2, Cartório do 2º Ofício de Imóveis de SC. No momento, estamos trabalhando na regularização da edificação presente, para averbação junto às novas matrículas.

6.2 INFORMAÇÕES SOBRE IMÓVEIS LOCADOS DE TERCEIROS

A Fapesc possui um imóvel locado de terceiros, onde está implementado seu escritório voltado à promoção de ações de internacionalização, localizado no complexo multiuso vinculado ao Sapiens Parque – Passeio Sapiens. Trata-se do Espaço comercial nº 208, Bloco A, 2º Andar, com área de uso exclusivo de 98,70m², integrante do conjunto comercial “Passeio Sapiens”, situado na Avenida Luiz Boiteux Piazza, nº 1302, Bairro Cachoeira do Bom Jesus, Florianópolis/SC, CEP 88054-700, objeto do Contrato de nº 002/2024, que tem como origem o Termo de Inexigibilidade de Licitação nº 008/20 (Processo FAPESC 2619/2024).

6.3 GESTÃO DE FROTA DE VEÍCULOS

A Fapesc mantém contrato de locação diária de veículos com possibilidade de locação de três veículos diários de acordo com a demanda. Ressalta-se que a Fundação não possui veículo próprio.

Os veículos adquiridos por meio de projetos de pesquisa, financiado com recursos da União e registrados na PAT da Fapesc como Bens de Terceiros, estão cedidos para Instituições intervenientes, executoras dos projetos de pesquisa aos quais foram aportados os respectivos recursos, conforme tabela abaixo:

Tabela 17: Frota da Fapesc.

ITEM	DESCRIÇÃO MATERIAL	Nº PAT	LOCAL
1	Barco para navegação em rio: marca Pety alumínio, mod. 400s, rebitado, casco nº 0214.	3338-3	FUNOESC
2	Reboque/Carreta, modelo R/CBNC PB300 ano fabricação: 2008/2008, placa: MGD 2939	3340-5	FUNOESC
3	Motor de popa marca: Yamaha (8HP)	3339-1	FUNOESC
4	Caminhonete marca Ford, modelo: Ranger XL cabine dupla 4x4, ano fabricação: 2008/2009, Placa MFS 8193.	3369-3	FUNOESC
5	Caminhonete marca Ford, modelo: Ranger XL cabine dupla 4x4, ano fabricação: 2008/2009, Placa: MFS 8333.	3370-7	UNIPLAC
6	Veículo marca VW, modelo: /Kombi, ano fabricação: 2008/2009, Placa: MFX 8544	3371-5	UNIPLAC
7	Caminhonete marca: Ford, modelo: Ranger XL cabine dupla 4x4, ano fabricação: 2008/2009, Placa: MFS 8253	3254-9	UFSC
8	Veículo Marca Renault, modelo: Master Renault, ano fabricação: 2017/2018, placa QIM 9079	101072-7	FUNDESTE

Fonte: DIAF.

6.4 GESTÃO DA TECNOLOGIA DA INFORMAÇÃO (TI)

A RCT — Rede Catarinense de Tecnologia dotando de recursos técnicos e financeiros, promove a inclusão digital e o acesso à rede mundial de computadores por meio das instituições de pesquisa e de ensino superior, públicas ou privadas, sem fins econômicos, bem como de organizações do terceiro setor de relevante atuação na comunidade. No ano de 2024 a RCT que já possuía um site próprio dentro do domínio da Fapesc (rct.fapesc.sc.gov.br) reativou também seu antigo domínio acadêmico rct-sc.br. Ainda no âmbito da RCT, foram adquiridos e instalados novos equipamentos de rede como Switchs e Access Points wi-fi, melhorando a qualidade da internet entregue não apenas para a sede da Fapesc como para outras entidades ligadas a RCT.

Durante o ano de 2024, além do habitual suporte local para usuários, a equipe da GETIN adquiriu e instalou novos computadores, monitores e outros equipamentos de tecnologia da informação. Ainda relacionado ao suporte, a Fapesc em parceria com a Universidade Federal do Mato Grosso do Sul implantou e

lançou os primeiros editais na plataforma Sig.Fapesc, que pode ser acessada em <https://sig.fapesc.sc.gov.br>, todo o suporte e acompanhamento de chamados relacionados ao Sig.Fapesc foi gerenciado pela equipe da GETIN.

Tabela 18: Inventário Informático da Fapesc.

Exercício: 2024

Permanente											
Equipamento	Microcomputador	Notebook	Monitor	Telefones	Switch	Nobreak	Servidores	AccessPoint			
Quantidade	90	6	40	5	192	80	3	12			
Comodato											
Equipamento	Impressora										
Quantidade	6										
Software											
Sistemas	SGP-e	SIGRH	Sistema de Patrimônio – PAT	Sistema Gestão de Veículos e Equipamentos – GVE	Controle de Acesso aos Editais– CEI	Sistema Ouvidoria– OUV	Sistema Integrado de Gestão de Imprensa Oficial – SIGIO	Sistema Licitações – LIC / e-LIC	Sistema de Materiais e Estoque– SME	Sistema Controle de Gestão Lógica – REDE LÓGICA	Sistema de Auditoria de Telefonia Móvel
Sistemas	Sistema de gestão de telefonia móvel - SGTM	Sistema de Gestão Patrimonial – SIGEP	WEBLIC e Sistema de Cotação Eletrônica	TEAM VIEWER	Banco de Preços	Sistema Integrado de Gestão Fiscal – SIGEF	Google Workspace	ADOBE creative clouds	sig.fapesc	Telefonia IP OmniPCX Enterprise	Microsoft 365 E3

Fonte: DIAF.

6.5 GESTÃO DA PRESTAÇÃO DE CONTAS (PC)

A Gerência de Prestação de Contas é responsável pela análise, em sua totalidade, das prestações de contas relativas a todos os instrumentos firmados que envolvem repasse de recursos, tais como termos de outorga, termos de subvenção e transferências mediante convênios, termos de parceria, termos de cooperação ou instrumento congênere. A tabela a seguir sintetiza indicadores das atividades realizadas no exercício de 2024:

Tabela 19: Quantitativo de Prestações de Contas da Fapesc de 2024.

Referência	PCs Entregues	Análises iniciadas	Diligências	PCs Baixadas
jan/2024	195	60	53	38
fev/2024	50	72	57	135
mar/2024	76	53	44	28
abr/2024	83	45	31	67
mai/2024	50	44	30	74
jun/2024	76	60	36	35
jul/2024	88	48	17	74
ago/2024	51	85	22	82
set/2024	67	83	72	54
out/2024	40	96	68	102
nov/2024	132	72	67	54
dez/2024	64	42	36	112
Total	972	760	533	855

Fonte: DIAF.

7 TRANSFERÊNCIA DE RECURSOS

7.1 TRANSFERÊNCIA DE RECURSOS A TERCEIROS PELA UNIDADE GESTORA (ANEXO V, ITEM IV)

No exercício de 2024 foram realizadas transferências, mediante convênio, termos de parceria e de fomento, conforme volume de recursos e os respectivos beneficiários discriminados na tabela a seguir:

Tabela 20: Instrumentos jurídicos da Fapesc com transferência de recursos a terceiros.

CNPJ	Beneficiário	Instrumento	Tipo do Instrumento	Objeto do Instrumento	Valor Repassado
82.515.859/0001-06	Sebrae	2024 TR 1184	Convênio	Programa Nascer V	R\$ 850.000,00
85.784.023/0001-97	Fundação Universidade para o Desenvolvimento do Alto Vale do Itajaí - Unidavi	2022 TR 1300	Termo de Parceria	Centro de Inovação de Rio do Sul	R\$ 2.540.389,09
03.124.650/0001-37	FUNDACAO CENTRO TECNOLOGICO DE PRODUCAO INDUSTRIAL E INOVACAO - CETEPI	2024 TR 2734	Termo de Fomento	Centro de Inovação de Joaçaba	R\$ 749.753,65
43.451.062/0001-22	INSTITUTO ROTA SUL DE CIENCIA E TECNOLOGIA	2024 TR 2744	Termo de Fomento	Centro de Inovação de Tubarão	R\$ 750.000,00
05.421.267/0001-76	INSTITUTO GENE BLUMENAU	2024 TR 2745	Termo de Fomento	Centro de Inovação de Blumenau	R\$ 750.000,00
82.804.642/0001-08	FUNDACAO UNIVERSITARIA DO DESENVOLVIMENTO DO OESTE	2024 TR 2746	Termo de Fomento	Centro de Inovação de Chapecó	R\$ 750.000,00
84.714.682/0001-94	FUNDACAO EDUCACIONAL DA REGIAO DE JOINVILLE	2024 TR 2747	Termo de Fomento	Centro do Inovação de Joinville	R\$ 750.000,00

Fonte: SIGEF/SEF.

8 LICITAÇÕES E CONTRATOS

8.1 VALORES ANUAIS DE LICITAÇÕES E CONTRATOS POR MODALIDADE (ANEXO V, ITEM V, ALÍNEA A)

A tabela a seguir contém informações sobre os valores anuais das despesas realizadas referentes a aquisições e contratações de bens e serviços, por modalidade de licitação, bem como as decorrentes de dispensas e inexigibilidades de licitação, em conformidade com o disposto na Instrução Normativa N.TC-0020/2015 (Anexo V, Item V, Alínea A):

Tabela 21: Despesas com licitações da Fapesc em 2024.

Modalidade/Forma	Despesa Liquidada Anual (Exercício 2024)			Total Anual (A + B + C)
	Obras e Serviços de Engenharia (A)	Compras (B)	Contratação de Serviços (C)	
Concorrência	R\$ -	R\$ -	R\$ -	R\$ -
Tomada de Preços	R\$ -	R\$ -	R\$ -	R\$ -
Convite	R\$ -	R\$ -	R\$ -	R\$ -
Concurso	R\$ -	R\$ -	R\$ -	R\$ -
Pregão Presencial	R\$ -	R\$ -	R\$ -	R\$ -
Pregão Eletrônico	R\$ -	R\$ 966.849,00	R\$ 3.212.571,52	R\$ 4.179.420,52
Dispensa de Licitação por Valor	R\$ -	R\$ 61.348,51	R\$ 83.497,08	R\$ 144.845,59
Dispensa de Licitação (outras hipóteses)	R\$ -	R\$ 274.363,20	R\$ 183.108,93	R\$ 457.472,13
Inexigibilidade de Licitação	R\$ -	R\$ -	R\$ 218.031,03	R\$ 218.031,03
Regime Diferenciado de Contratação (RDC)	R\$ -	R\$ -	R\$ -	R\$ -
Não Aplicável (Anuidades / Condomínios / Taxas)	R\$ -	R\$ -	R\$ 319.714,36	R\$ 319.714,36
Totais =	R\$ -	R\$ 1.302.560,71	R\$ 4.016.922,92	R\$ 5.319.483,63

Fonte: SIGEF/SEF.

8.1.1 ÓRGÃO DE IMPRESA OFICIAL

O órgão de imprensa oficial utilizado para publicações referentes às aquisições e contratações realizadas, nos termos do art. 54 da Lei nº 14.133/2021, foi o Diário Oficial do Estado de Santa Catarina – DOE (www.doe.sea.sc.gov.br). Ainda, foram procedidas as devidas publicações no Portal Nacional de Compras Públicas (PNCP) e no Portal de Compras de Santa Catarina, observada a legislação aplicável.

9 CONTROLE INTERNO

9.1 RECOMENDAÇÕES EXPEDIDAS EM 2024 (ANEXO V, ITEM VI, ALÍNEA A)

Tabela 22: Recomendações Expedidas pelo Conin.

Descrição da recomendação	Providências adotadas	Sector responsável pela implementação	Síntese da providência adotada	Resultados obtidos
Comunicação do TCE/SC (nº 20241219000531) apraza o envio das informações rel. À versão 2025 do módulo de Atos de Pessoal (eSfinge). <i>Informação C.I.-Fapesc nº087/24Inf (20/12/24)</i>	Encaminhamento à Gerência para providências.	Setor de RH e Gerência de Administração e Finanças.	Acompanhamento/ Comunicação à SEA/SC.	Regularização do Módulo do e-Sfinge Web
Comunicação do TCE/SC (nº 20241125000374) encaminha instruções para a informações ao Levantamento 24/80084986. <i>Informação C.I.-Fapesc nº086/24Inf (29/11/24)</i>	Encaminhado ao Setor responsável para providenciar as informações pertinentes.	Gerência de Tecnologia e Inovação.	Informações do quadro funcional em Tecnologia da Informação e Comunicação/Fapesc.	Preenchimento do Questionário.
Comunicação do TCE/SC (nº 20241105000325) encaminha instruções sobre a IN-TC 35/2024 sobre a remessa de docs de licitações. <i>Informação C.I.-Fapesc nº079/24Inf (14/11/24)</i>	Encaminhado ao Setor responsável para aplicação de rotina.	Gerência de Compras, Licitações e Contratos.	Aplicação da nova rotina.	Atualização da rotina de trabalho.
Comunicação do TCE/SC (nº 20241025000920) informa Decisão nº 1021/2023 do processo TCE16/00168601. <i>Informação C.I.-Fapesc nº077/24Inf (29/10/24)</i>	Encaminhado à Presidência/Fapesc para providências.	Setor de Prestação de Contas.	Informar no Quadro Inadimplentes do SIAF-SC.	Lançamento no Cadastro de Inadimplentes.

Comunicação do TCE/SC (nº 20241002000136) encaminha instruções para a criação de rotina de envio do Quadro de Vagas - eSfinge. <i>Informação C.I.-Fapesc nº069/24Inf (10/10/24)</i>	Encaminhado ao Setor responsável para providências.	Gerência de Administração e Finanças.	Verificada a inconsistência junto a SEA-SC.	Providenciada a atualização.
Comunicação CGE/SC (nº 0007/2024) encaminha Manual do SisTCE e solicita atualização do quadro da Fapesc. <i>Informação C.I.-Fapesc nº064/24Inf (13/08/24) Informação C.I.-Fapesc nº062/24Inf (08/08/24) Informação C.I.-Fapesc nº055/24Inf (03/07/24)</i>	O ConIn/Fapesc comunicou à CPTCE e CGE-SC	Comissão Permanente de TCE's.	A CPTCE emitiu a Informação 01/24 que foi encaminhado à solicitante, via email	Providenciada a atualização do <i>status</i> no SisTCE.
Informação Controle Interno Fapesc nº 063/24Inf (12/08/24) sugere a recomposição da Comissão Permanente para TCE. <i>Informação C.I.-Fapesc nº063/24Inf (12/08/24)</i>	O ConIn/Fapesc comunicou a desestruturação da CPTCE.	Presidência/Fapesc	ConIn sugeriu uma nova portaria nomeando 03(três) componentes da CPTCE.	Aguardando Providencias.
Comunicação do TCE/SC (nº 20240718000515) informa sobre atualização de tabelas 103, 104 do CON708, incluída a versão 3.07 do e-Sfinge. <i>Informação C.I.-Fapesc nº061/24Inf (25/07/24)</i>	Encaminhamento à Coordenação de RH.	Setor de RH.	Acompanhamento/ Comunicação à SEA/SC.	Atualização do Módulo do e-Sfinge Web
Comunicação do TCE/SC (nº 20240627000346) encaminha lista de Prejudgados rel. Marco Regulatório das Organizações da Sociedade Civil (Lei Federal 13019/2014). <i>Informação C.I.-Fapesc nº057/24Inf (04/0724)</i>	Encaminhamento à Procuradoria Jurídica e Diretoria de Adm. e Finanças.	Procuradoria Jurídica Diretoria de Adm. e Finanças.	Para conhecimento e aplicação.	Atualização da rotina.

Comunicação do TCE/SC (nº 20240626000115) informa alteração no envio de dados ao módulo atos de pessoal (RPPS) e Con 800 (eSfinge). <i>Informação C.I.-Fapesc nº056/24Inf (04/07/24)</i>	Encaminhamento à Gerência para providências.	Gerência de RH.	Para conhecimento e aplicação.	Atualização do Módulo do e-Sfinge Web.
Informação Controle Interno Fapesc nº 049/24Inf (19/06/24) sugere a averiguação/correção de processos no SGPE. <i>Informação C.I.-Fapesc nº049/24Inf (19/06/24)</i>	O ConIn/Fapesc comunicou a necessidade de averiguação de processos em carga – SGPE – de colaboradores afastados do quadro Fapesc.	Diretoria de Ciência, Tecnologia e Inovação/Fapesc	Para conhecimento e aplicação.	Aguardando Providencias.
Comunicação do TCE/SC (nº 20240510000621) informa alteração da Regra de Consistência nº266, sobre assinatura eletrônica das plataformas Gov.br. <i>Informação C.I.-Fapesc nº047/24Inf (28/05/24)</i>	Encaminhamento à Gerência para conhecimento/providências.	Gerência de Compras e Licitações.	Para conhecimento e aplicação.	Atualização da rotina.

Fonte: Conin.

9.2 RECOMENDAÇÕES PENDENTES DE ATENDIMENTO (ANEXO V, ITEM VI, ALÍNEA B)

Tabela 23: Recomendações Pendentes do Conin.

Recomendações pendentes de atendimento	Justificativas para o seu não cumprimento	Descrição da recomendação	Providências adotadas	Setor responsável pela implementação	Síntese da providência adotada	Resultados obtidos
Carta de Serviços - Fapesc <i>Informação C.I.-Fapesc n°024/23Inf (21/09/23)</i>	Aguarda implementação	Derivada atenção para a divulgação, elaboração e/ou atualização da Carta de Serviços - Fapesc.	Encaminhado ao Gabinete Presidência para análise.	Gabinete da Presidência	Aguarda implementação	Aguarda implementação
Orientação Técnica nº 01/2023 da Controladoria-Geral do Estado a respeito das providências cabíveis a serem adotadas pela autoridade administrativa, em decorrência da IN n.TC-29/2021. Processo CGE1217/2022. <i>Informação C.I.-Fapesc n°024/23Inf (21/09/23)</i> <i>Informação C.I.-Fapesc n°054/24Inf (02/07/24)</i>	Aguarda definição	Orienta os órgãos e entidades sobre os procedimentos a serem adotados, que incluem medidas administrativas extrajudiciais e judiciais, visando ao ressarcimento ao erário.	Encaminhado ao Gabinete Presidência e à Direção de Administração e Finanças.	Gabinete da Presidência	Encaminhado ao Gabinete Presidência para análise.	Aguarda implementação
Alteração do conteúdo dos Termos de Outorga/Convênios PAAC121-pt02/20 atualizado p/ 2022	Aguarda Normatização	Elaboração de uma cláusula contratual nos Termos de Outorga/Convênio, para que equipes de trabalho (pesquisadores), inscritas nos projetos de pesquisa, fossem solidárias, ao beneficiário, na responsabilidade de	Aguarda Normatização	Gabinete da Presidência Procuradoria Jurídica	Aguarda análise da Projur	Aguarda análise da Projur

		apresentar as prestações de contas.				
Ampliação do Sistema Informatizado do Controle Interno	Aguardando um colaborador técnico em desenvolvimento de software, para dar continuidade/ ampliação ao Sistema.	<ul style="list-style-type: none"> - Emitir e Controlar documentos de informações da Ouvidoria; - Emitir e Controlar documentos de rotina do Controle Interno (ofícios, informações, análises e comunicações internas) - Criar informações gerenciais a partir dos conteúdos dos documentos. 	A recomendação foi aceita pela Presidência e encaminhada à Projur. Aguarda Normatização	GETIN	Não houve atualização/ampliação do Sistema de Informações atual.	Aguarda Implementação

Fonte: Conin.

10 CONTRATO DE GESTÃO – (ANEXO V, ITEM VII)

Não há contratos de gestão vigentes no órgão.

11 TERMO DE PARCERIA – (ANEXO V, ITEM VIII)

11.1 TERMO DE PARCERIA FAPESC – UNIDAVI

11.1.1 IDENTIFICAÇÃO DA ENTIDADE PARCEIRA (ANEXO V, ITEM VIII, SUBITEM A)

Entidade Parceira	FUNDACAO UNIVERSIDADE PARA O DESENVOLVIMENTO DO ALTO VALE DO ITAJAI - UNIDAVI	CNPJ	85.784.023/0001-97
--------------------------	-------------------------------------------------------------------------------	-------------	--------------------

11.1.2 INFORMAÇÕES SOBRE O TERMO DE PARCERIA (ANEXO V, ITEM VIII, SUBITEM B)

Número	2022 TR 1300	Data de celebração	09/05/2022	Forma de escolha da unidade parceira	Centro de Inovação de Rio do Sul				
Objeto	Repasse de recursos financeiros para reforma e ampliação de espaço para a implantação do Centro de Inovação do Alto Vale do Itajaí, para a cooperação técnica dos partícipes na consolidação do Sistema Catarinense de Ciência, Tecnologia e Inovação, fortalecendo as redes de cooperação ligadas à inovação, em especial a finalização da etapa de implantação do Programa denominado Rede Catarinense de Centros de Inovações. O referido termo de parceria possui vinculação ao instrumento 2022 TR 1300, seguindo orientação da SEF. Processo SGPe FAPESC 1568/2020.								
Unidade jurisdicionada parceira		Rio do Sul – SC		Período de vigência	Início	09/05/2022		Fim	26/06/2025
Valor total (R\$)		Total	R\$ 3.540.389,09	Unidade jurisdicionada			Parceiro		

11.1.3 VALORES REPASSADOS (ANEXO V, ITEM VIII, SUBITEM C)

Janeiro	Fevereiro	Março	Abril	Maior	Junho	Julho	Agosto	Setembro	Outubro	Novembro	Dezembro	Total
-	R\$ 2.540.389,09	-	-	-	-	-	-	-	-	-	-	R\$ 2.540.389,09